

www.lanester.bzh

Novembre/Décembre miz Du/kerzu 2019

adskedoù

reflets

n°284

le magazine de la ville de Lanester

12. rénovation urbaine

réinventer kerf'





12-17. matière grise

n° page 284 à page



4-6. agenda

Le tour de vos sorties en un clin d'œil

7-10. en ville

Contrat de ville, PLU « avis favorable », des solutions pour bien vieillir

10-11. images

12-17. reportage

Rénovation urbaine : Réinventer Kerf'

18. zoom

Portrait de la Reine d'Arvor

19. biodiversité

Engrais verts, gîte et couvert

20-21. actions

Echos écolos de Caribreizh, jardins familiaux

21. mains vertes

22-23. à venir

Marché d'artistes, don du sang, cabaret des anciens, Salon du livre jeunesse

24. jeunesse

Temps de lecture pour tous

25-27. bouger

Exposition construction navale, Les Indisciplinées, nouvelle piste à la patinoire

28. citoyen

Budget Participatif: le vote

29. nouveaux commerces

30-31. tribune

10. têtes blanches



Reflète existe désormais en version adaptée aux malvoyants.

Disponible sur demande auprès de l'accueil de l'Hôtel de Ville, à la médiathèque ou à votre domicile.

RENSEIGNEMENTS
reflets@ville-lanester.fr
02 97 76 81 01

reflets

Hôtel de ville Standard : 02 97 76 81 81 - 1 rue Louis Aragon, CS 20779 - 56607 Lanester Cedex - mairie@ville-lanester.fr - Horaires d'ouverture: lundi, mardi, mercredi, vendredi: 8h30-12h et 13h30-17h, jeudi: 10h-12h et 13h30-18h30, samedi: accueil et état-civil 9h-11h45 - **CCAS: 0297768197**

Directrice de la publication Thérèse Thiéry - Responsable de la rédaction Sophie Lefevre - Rédactrice en chef Faustine Pognon - Journaliste Anne-Laure Jaouen - Collaboration et rédaction Claire Caminade, Guillaume Donias, Aurore Salomé-Cocharde - Conception et mise en page Dynamo - Direction artistique direction de la communication - Couverture Florent Grouazel - Impression Corlet - Tirage à 12750 exemplaires - Dépôt légal: à parution - I.S.S.N 168-1217 - Bimestriel édité par la Ville de Lanester



Imprimé sur du papier certifié PEFC (issu de forêts gérées durablement)

édito



Thérèse THIÉRY
maire de Lanester

Un quartier en rénovation

À Lanester, si le centre-ville poursuit son développement autour du Parc Nelson Mandela pour le plaisir de tous, chaque quartier son histoire et son identité. Chaque quartier se vit à sa manière.

Aujourd'hui, le quartier de Kerfrehour-Châtaigneraie, situé sur les bords du Parc du Plessis est en train d'écrire une nouvelle page de son histoire. La Ville et Bretagne Sud Habitat ont engagé un projet ambitieux de rénovation urbaine avec le soutien de l'État de la Région. Ce projet construit avec les habitants et les associations du quartier se dessine autour de trois grandes ambitions: des logements de qualité, l'arrivée de nouvelles activités commerciales et publiques, l'amélioration du cadre de vie.

Depuis le mois de septembre, la phase d'étude est suffisamment avancée pour engager les premiers travaux et concrétiser ces ambitions. Les premiers relogements d'habitants ont commencé et à terme ce seront plus de 100 logements qui seront déconstruits alors que 140 seront fortement réhabilités. En parallèle, la construction de nouveaux logements et la création d'un nouveau lieu, Le Pôlunik, qui regroupera commerces, services publics et associations et amènera dynamique et mixité au sein de ce quartier. Les jardins partagés créés par les habitants, qui font à juste titre la fierté de ce quartier, auront eux aussi toute leur place dans ce futur quartier au milieu de nouveaux espaces publics entièrement repensés. C'est aujourd'hui tout un quartier qui se réinvente avec ses habitants.

#.#).

re

Quai9

THÉÂTRE

Pour l'amour de Léon

Comment retrouver sur scène cette intimité toute particulière du lecteur avec son livre ? Camille Pélicier – Mademoiselle – nous entraîne à l'intérieur de « Guerre et Paix » de Léon Tolstoï avec le désir de transmettre son plaisir de lectrice, mais aussi sa lutte permanente pour embrasser l'ampleur, la puissance et l'immensité de l'œuvre. Or, cela demande un peu de temps. C'est pourquoi elle propose une série de cinq rendez-vous qui seront autant de portes

d'entrée dans l'œuvre qu'elle franchira dangereusement pour l'amour de Léon. Dans ce deuxième épisode intitulé « Faire l'expérience du désir », Mademoiselle se met à l'épreuve du désir et de l'état amoureux. Tous les épisodes de « Pour l'amour de Léon » sont à voir ou revoir dans plusieurs lieux du territoire : Théâtre de Lorient, médiathèque de Quimperlé, Le City à Lorient (plus d'infos sur www.quai9.bzh).



Adèle Chamolleau

L'éblouissant ballet narratif de "Marie-Antoinette" ↓



Olivier Honick

Musiques actuelles

ARCHIVE + WIVES

Dimanche 10 novembre
Festival Les Indisciplinées (voir p.26) – En coréalisation avec Hydrophone, scène de musiques actuelles de Lorient Agglomération

Danse

JOUR ET NUIT

Samedi 16 novembre 2019, 20h
Tarif : 5 à 33 euros

Théâtre

LA GUERRE DES SALAMANDRES

Judi 21 novembre, 20h
Tout public à partir de 12 ans
Tarif : 5 à 33 euros

Danse

MARIE-ANTOINETTE

Vendredi 6 décembre, 20h
Tarif : 5 à 33 euros

Théâtre

POUR L'AMOUR DE LÉON OU COMMENT JE ME SUIS PERDUE DANS GUERRE ET PAIX

Épisode 2 : Faire l'expérience du désir (voir ci-dessus)
Dimanche 8 décembre, 17h
Bar du théâtre. Tarif : 5, 10 et 15 euros

Cirque / clown / musique

CONCERTO POUR DEUX CLOWNS

Samedi 14 décembre, 20h
À voir en famille, à partir de 8 ans
Tarif : 5 à 21 euros

Rires et émerveillement avec le concerto pour deux clowns ↓



P.Rappeneau

Quai 9 - Esplanade Jean-Claude Perron - Avenue Billoux
02 97 76 01 47 - www.quai9.bzh

Médiathèque Elsa Triolet

Exposition

« LES COULISSES DU LIVRE JEUNESSE »
Du 19 novembre au 14 décembre 2019

Rencontre

GILLES BACHELET, AUTEUR-ILLUSTREUR
Samedi 23 novembre 2019 - 10h30 - Auditorium TamTam

Animaték

« JEAN-CHRISTOPHE & WINNIE », 2019 (103 MIN)
Samedi 9 novembre - 15h30 - À partir de 6 ans - Auditorium Tam-Tam - Réservation conseillée

Animations

LA BOÎTE À LIRE, RENDEZ-VOUS LITTÉRAIRE
Vendredi 8 novembre - 17h30 - Auditorium TamTam

BOOKS & NEWS
Vendredi 15 novembre - 17h - Mezzanine

SAMED'HISTOIRES
Samedi 16 novembre & 14 décembre - 10h30 - Enfants de 6 mois à 4 ans et leurs parents - Espace tout-petits

UN CAFÉ, UNE BD
Samedi 16 novembre - 10h30/12h - Espace BD adulte

SESSION GAMING
Mercredi 20 novembre & 04 décembre - 14h/16h - Salle Le Bocal - Réservation conseillée



→
Une exposition sur les coulisses du livre jeunesse

Gilles Bachelet

#PLUS BELLE LA VIE - SPÉCIALE BOÎTE À LIRE ET CAFÉ BD
Vendredi 13 décembre - 17h30 - Auditorium Tam-Tam

MANGAVORES
Vendredi 20 décembre - 17h - Mezzanine

Cinéoël

« LE GRINCH », 2019 (82MIN)
Samedi 21 décembre - 15h30 - À partir de 6 ans - Auditorium TamTam - Réservation conseillée



DR

SPECTACLE POUR NOËL

« Loups de Noël et autres histoires d'hiver » par la Compagnie du Théâtre de la Vallée

Sur scène, une boîte magique...
Au fur et à mesure de la représentation, la comédienne dévoile ce que cache un étrange « paquet cadeau » ! Sous un ciel étoilé et sur un tapis de neige, les enfants découvrent des histoires peu ordinaires, dans

lesquelles les loups ne sont pas vraiment méchants et les Pères Noëls vivent des nuits agitées... Ces récits explorent avec originalité, poésie et magie l'univers de Noël.

Mercredi 11 décembre 2019 - 16h00 - À partir de 3 ans - Réservation conseillée

Médiathèque Elsa Triolet - Rue Jean-Paul Sartre - 0297 8900 70
mediatheque@ville-lanester.fr - mediatheque.ville-lanester.fr



Erratum : la gratuité de l'abonnement à la médiathèque concerne les jeunes Lanestériens jusqu'à 25 ans (et non 18 ans comme indiqué dans le précédent « Reflets »).

agenda deiziataer

Animations Abadennoù

TROC ET PUCES

Org. UD CLCV
Dimanche 3 novembre – Quai 9 (docks), 9h

THE DANSANT

Balajo
Jeudi 7 novembre – Quai 9 (docks), 13h15

SOIRÉE PAËLLA

ASL
Dimanche 10 novembre – Salle Pierre François (Saint-Niau), 19h

SALON MAISON, DÉCO, VIN ET GASTRONOMIE

Du 9 au 11 novembre – Parc des expos

FÊTE DE LA SAINTE CÉCILE

Orchestre d'harmonie du Conservatoire de Lanester
Vend. 22 novembre – Salle Pierre François (Saint-Niau)

SOIRÉE THÉÂTRE: « NENETTE »

Esperans Lann Ester – au profit de la Ligue contre le cancer
Samedi 23 novembre – Quai 9, 20h

REPAS DE FIN D'ANNÉE

UNRPA "Ensemble et solidaires"
Inscriptions les 12, 19 et 26 novembre au local de l'association rue Jean-Marie Le Hen
Mercredi 18 décembre à Quai 9 (12h)

RENCONTRE

"Youtube, PS4, Netflix: quel impact pour nos ados?"
Vendredi 29 novembre – Le Stud! o (20h30)

REPAS ANNUEL

Résidents et familles résidence Aragon
Sam. 30 novembre et dim. 1^{er} décembre – Quai 9 (docks)

FÊTE DE L'HUMA BRETAGNE

Sam. 30 novembre et dim. 1^{er} décembre – parc des expos

CONCERT DE NOËL

Phil'art de Bretagne Sud
Dim. 1^{er} décembre – Quai 9, 20h

CABARET DES ANCIENS

(voir p.23)
Mercredi 11 et jeudi 12 décembre – Quai 9, 14h

FÊTES DE NOËL

Maison de la petite enfance
Mercredi 11 décembre – Quai 9 (docks), 18h

MARCHÉ DE NOËL

Vend. 13 décembre – École Saint-Joseph du Plessis, 16h30

REPAS DANSANT

Club de l'amitié
Mardi 17 décembre – Quai 9 (docks), 11h45

Expositions

« DE LA COURONNE AU DE GRASSE »

Mémoire vivante de la construction navale (voir p.25)
13 novembre au 7 décembre – Hall de l'Hôtel de Ville

SUBSTRATES (MARCHÉ D'ARTISTES)

Org. Atelier Scarole
Sam. 23 (14h/21h) et dim. 24 novembre (10h/18h) – Quai 9 (docks)

RENCONTRES PHOTOGRAPHIQUES

Emanuela Meloni
Jusqu'au 15 décembre – Galerie La Rotonde (Hôtel de Ville)

Sport

HANDBALL

Salle Jean Zay
- Sam. 23 novembre: N1 Masculin / Chartres (18h30)
- Dim. 03 novembre: N1 Féminin / Nantes (16h)
- Dim. 24 novembre: N1F / Moncoutant (16h)
- Sam. 14 décembre: N1M / Bruges
- Dim. 5 janvier: N1F / Angoulême (16h)

12H DU BASKET

FLL section basket – au profit du Téléthon
Samedi 7 décembre, salle Vandorme (à partir de 9h)

Et aussi... Hag ivez...

CÉRÉMONIES

- Vendredi 1^{er} novembre: cimetière de Kervido (10h) – cimetière de Corpont (10h30)
- Lundi 11 novembre (Armistice 1918): Monument aux Morts (11h)

BUDGET PARTICIPATIF

(voir p.28)
- Du 18 au 23 novembre: vote en ligne
- Samedi 23 novembre: vote à l'Hôtel de Ville (9h-12h)
- Mardi 26 novembre: information sur le budget municipal 2020 et annonce des résultats – Quai 9 (docks) (18h)

COLLECTE DE LA BANQUE ALIMENTAIRE

Au profit de l'Épicerie Solidaire de Lanester
Vend. 29 et sam. 30 novembre

Noël à Lanester

MARCHÉ DE NOËL

Samedi 14 décembre – Place des Rencontres

ANIMATIONS DE NOËL

- Marché de créateurs sur l'esplanade Jean-Claude Perron (devant Quai 9)
- Fest nedeleg (Quai 9)
- Spectacle pyrotechnique et vidéo
Vendredi 20 décembre



maisons de quartier tier-karter

LA BELLE VUE

4 bis rue Pierre Le Bouart
02 97 81 37 94
adl-quartiers@ville-lanester.fr

TI PENHER

21 rue Jules ferry
02 97 76 49 97
adl-quartiers@ville-lanester.fr

L'ESKALE

Rue Louis Pergaud
02 97 81 27 49
adl-quartiers@ville-lanester.fr

FERME DE KERFREHOUR

Rue de Kerfréhour
02 97 81 29 92
adl-quartiers@ville-lanester.fr

Les clés du CONTRAT



Pour les quartiers prioritaires, un service de location de voiture à bas coût pour lutter contre les inégalités d'accès à l'emploi.

aussi divers que l'animation de la vie locale, l'insertion sociale et professionnelle, le soutien éducatif ou l'accès aux droits.

Exemple d'action

Besoin d'un véhicule pour vous rendre au travail, à une formation ou un entretien d'embauche? Parmi les actions proposées dans le cadre du « contrat de ville », l'association Néo56 propose une solution avantageuse aux demandeurs d'emploi (même jeunes conducteurs) qui font face à un problème de mobilité: une location de véhicule à 5 € par jour tout compris ou 20 € par semaine (hors carburant). À Lanester, deux voitures sont à la disposition des habitants des quartiers prioritaires. Un bel exemple d'action solidaire de lutte contre les inégalités d'accès à l'emploi •

Renseignements:
mobillite@neo56.org – 07 71 75 15 70

Le « contrat de ville », vous connaissez? À Lanester, un site internet permet désormais d'accéder à l'ensemble des actions menées localement dans le cadre de ce dispositif national comme, par exemple, la location solidaire de voiture.

La « politique de la ville » s'adresse aux 1300 quartiers dits « prioritaires » de France, listés par décret. Les « contrats de ville » en définissent les enjeux locaux de développement économique, de développement urbain et de cohésion sociale. Ils associent l'État et ses partenaires (collectivités locales, acteurs institutionnels) et l'ensemble de la société civile, en particulier les associations et habitants des quartiers concernés, pour la mise en œuvre d'un véritable programme d'actions dans tous les domaines de la vie.

Priorités

Au sein de Lorient Agglomération, le contrat de ville concerne Lorient, Hennebont et Lanester. Il permet ainsi de renforcer la cohérence des politiques respectives des signataires et de mutualiser des moyens en accompagnant des projets portés par des acteurs locaux. À Lanester, il s'adresse en particulier aux quartiers retenus comme prioritaires: Kerfrehour, la Châtaigneraie, Kesler-Devillers et le centre-ville. Soit près de 2000 habitants concernés par une trentaine d'actions annuelles portées par des associations, par la Ville ou encore le CCAS, dans des domaines

@ Un site internet réalisé par des stagiaires de DIGISKOL* présente le dispositif du « contrat de ville » et l'ensemble des actions proposées à Lanester. Rendez-vous dans la rubrique « Territoire » du site www.lanester.bzh ou directement à l'adresse: contratdeville.lanester.bzh

* DIGISKOL est une formation pré-qualifiante du pays de Lorient. D'une durée de 6 mois, elle est ouverte à tous et permet d'acquérir des compétences de base autour des métiers du numérique.

Réunion d'info pour la session 2020 : lundi 4 novembre (Dock 3 de Quai 9)
Renseignements: Greta Bretagne Sud – 02 97 87 15 60 – severine.schamber@ac-rennes.fr

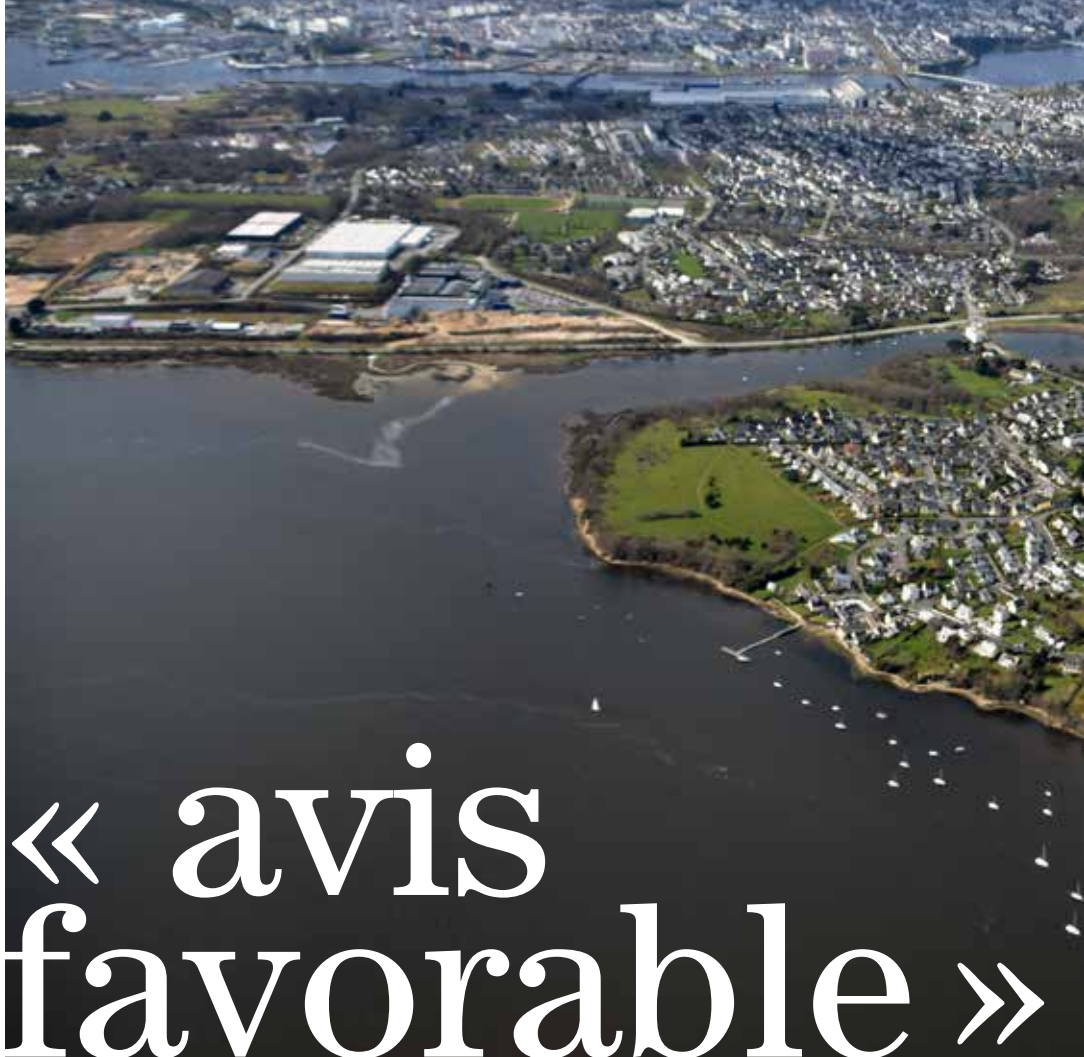

PLAN LOCAL D'URBANISME

Après un mois d'enquête publique, la commission d'enquête a émis un avis favorable sur le projet de révision du PLU, assorti d'une réserve et de recommandations. Un préalable décisif d'ici son approbation définitive en conseil municipal le 21 novembre prochain.

« avis favorable »

Le Plan Local d'Urbanisme (PLU) définit les règles et obligations en matière d'aménagement du territoire. Il s'applique pour chaque commune à l'échelle de l'agglomération et définit, par exemple, les différentes zones (constructibles, naturelles, etc.) ou les règles de construction de bâtiments. En 2015, la Ville de Lanester a engagé une procédure de révision de son PLU au regard de l'évolution du contexte réglementaire et des enjeux sociétaux. Après une minutieuse phase d'étude enrichie de concertations, le projet de nouveau PLU a été voté à l'unanimité en conseil municipal le 28 février 2019.

Enquête publique

Suite à ce vote, les « Personnes Publiques Associées » (État, établissements publics, associations...) ont pu, dans un premier temps, donner leurs avis sur le projet. Puis une phase d'enquête publique a été menée du 12 juin au 12 juillet

par trois commissaires enquêteurs qui ont scrupuleusement étudié le projet, effectué des visites et tenu des permanences dans trois lieux et à des horaires variés. Le public a ainsi pu les rencontrer et consulter librement l'intégralité du dossier (en ligne ou en mairie) afin de pouvoir formuler des observations par voie écrite ou électronique (180

sociétales et environnementales », notamment en limitant l'extension de l'urbanisation de la commune afin de préserver le plateau agro-naturel du Blavet, tout en privilégiant la densification et le renouvellement urbain (1 000 logements supplémentaires à l'horizon 2030). La commission « estime que la concertation a été importante pendant toute la phase

« La commission salue la réelle volonté de mettre en place des mesures incitatives en termes d'économie d'énergie et de diminution de gaz à effet de serre »

Extrait du rapport

recueillies au total) qui ont toutes été étudiées avec attention. Cette commission d'enquête a, au final, émis un avis favorable au projet dans sa globalité.

Conclusions

Le rapport salue « la volonté de la commune de prendre en compte les enjeux induits par les évolutions

d'étude » et souligne également l'ambition de la commune dans le domaine de la transition énergétique, avec une « réelle volonté de mettre en place des mesures incitatives en termes d'économie d'énergie et de diminution de gaz à effet de serre. » Elle a en revanche observé un déficit de vue d'ensemble dans le domaine de la mobilité et de la



circulation douce, ce qui devrait donc faire l'objet d'un document spécifique en 2020.

Une réserve et trois recommandations

Quatre secteurs ont suscité le débat avec les habitants, et le rapport de la commission d'enquête s'en fait l'écho. La collectivité en tient compte en amendant le projet de PLU en conséquence.

Dans le quartier de Keraliguen, objet de la réserve de la commission, le parc de la Libération sera maintenu en jardin public.

Les recommandations concernent le Bol d'air, le Cosquer et le Scarh. Au Bol d'air, le projet de construire de nouveaux logements est maintenu mais la densité et le gabarit des constructions sont revus à la baisse pour favoriser une meilleure intégration dans le quartier.

L'aménagement prévu dans le quartier du Cosquer et consistant à urbaniser les actuels terrains de sport reste une orientation, mais il

est reporté à plus long terme. Ce projet d'urbanisation nécessitera une modification du PLU quand le projet sera d'actualité. Enfin, dans le quartier du Scarh, la commission recommande de renforcer les garanties apportées aux futurs habitants quant à la jouissance et l'utilisation de leur bien en cas de submersion marine. L'ensemble de ces notifications devraient vraisemblablement être prises en compte dans le document définitif, soumis au vote du Conseil municipal en novembre •

L'intégralité du rapport de la commission d'enquête est consultable sur www.lanester.bzh (rubrique « Territoire »)

Au premier-plan, le Bol d'Air où le projet de construction est maintenu mais revu à la baisse, conformément à la recommandation de la commission d'enquête.

L'ENQUÊTE PUBLIQUE EN CHIFFRES

- 3 commissaires-enquêteurs pendant 1 mois
- 7 permanences dans 3 lieux et horaires différents (dont une en soirée)
- 203 personnes reçues
- 180 observations recueillies

Ados et numérique

"Youtube, PS4, Netflix : quel impact pour nos ados ?"

Dans le cadre de la Quinzaine de l'Information Jeunesse, le Stud!o vous propose une rencontre avec la spécialiste Vanesse Lalo, psychologue clinicienne, autour des pratiques numériques actuelles des ados.

Vendredi 29 novembre - Le Stud!o (ex-salle Jean Vilar, 20h30)

Broyeur

Lorient Agglomération encourage la réutilisation des déchets végétaux issus des jardins (branchages, tailles de haie, gazon...) et propose une aide financière pouvant aller jusqu'à 90 € pour la location d'un broyeur aux particuliers et associations dédiées résidant sur le territoire communautaire.

Contact : 02 90 74 74 65 ou animation-tri@agglo-lorient.fr

Médaille

La Médaille de Famille Française récompense les parents de famille nombreuse qui ont élevé au moins 4 enfants de nationalité française et dont l'aîné a atteint l'âge de 16 ans. Sont également concernées les personnes ayant élevé seule pendant au moins 2 ans ses frères et sœurs, suite au décès de ses parents, ou pendant au moins 2 ans un orphelin avec lequel elles ont un lien de parenté, et enfin tout veuf ou toute veuve de guerre ayant élevé seul 3 enfants,

Demande au Centre Communal d'Action Sociale avant le 31 décembre 2019 sur présentation de pièces justificatives.
Renseignements au 02 97 76 81 98

CONCERTATION

des solutions pour bien vieillir

De près ou de loin, nous sommes tous concernés par le vieillissement de la population. En 2018, la Ville de Lanester a donc lancé une campagne de sensibilisation et réalisé un diagnostic sur l'état de la prise en charge de la vieillesse à Lanester.

Pour sensibiliser rien de tel que l'humour ou la mise en scène plus ou moins réaliste. Deux spectacles ont ainsi été diffusés sur la thématique du vieillissement en 2018. 200 témoignages spontanés ont été recueillis et plus de 1000 personnes se sont exprimées dans le cadre du Cycle de concertation « Bien vieillir à Lanester ». Cette belle participation a permis d'identifier les forces, les faiblesses, les besoins et les attentes des Lanestériens. Ces échanges ont mis

en avant les futurs enjeux relatifs au vieillissement sur le territoire. Plusieurs thèmes très concrets ont été abordés : l'accompagnement, le logement, la vie quotidienne, le lien social et les regards sur le vieillissement. Pour chaque thème, les participants ont proposé des solutions. Ces dernières présentées ci-dessous serviront de base pour inventer et améliorer le service public de demain en matière de prise en charge du vieillissement.

Le logement

- Développer des modes d'habitat alternatif, notamment intergénérationnel.
- Développer des aides financières pour adapter son logement ainsi que la domotique.
- Construire un EHPAD supplémentaire et adapter le parc social.

Les regards

- Valoriser l'ensemble des métiers du secteur médicosocial.
- Favoriser la transmission intergénérationnelle.
- Travailler sur l'image des EHPAD.
- Lutter contre les clichés jeunes/vieux.



En 2020, à Lanester, les plus de 60 ans représenteront 30,5 % de la population.

En 2040, ils seront 34,6 %.

L'accompagnement

- Créer un guichet unique d'informations.
- Proposer un soutien et de l'aide aux familles et aux aidants.
- Organiser et coordonner le réseau des professionnel(le)s.
- Développer la prévention et la sensibilisation en organisant régulièrement un forum d'informations.

Le lien social, la citoyenneté

- Créer un réseau de lutte contre l'isolement.
- Favoriser les activités intergénérationnelles.
- Inciter les associations à mettre en place des actions à destination des personnes âgées et encourager leur bénévolat.
- Créer un site de rencontres pour les personnes âgées.

La vie quotidienne

- Adapter et diversifier les services à domicile et de proximité.
- Aménager l'environnement (voirie, mobilier urbain, bâtiments et les espaces publics).
- Développer un service de transport à la demande, voire la gratuité des transports publics.
- Accompagner les démarches numériques.

Lanester en images



Ville de Lanester

Découverte d'autres modes de déplacement et marquage gratuit de vélos lors de la semaine de la mobilité le 21 septembre.
←↓



Ville de Lanester



A. Salamé-Cochard

→
Les nouveaux Lanestériens ont été accueillis au son des binious le 5 octobre.

RÉNOVATION URBAINE



Se réinventer après 40 ans, c'est ce que va faire le quartier Kerfrehour-Châtaigneraie. Après 2 ans d'études, l'aventure urbaine et sociale se concrétise pour 5 années de concertation et de construction.

Réinventé

Les nombreux espaces verts du quartier sont propices aux moments de convivialité.

L'étymologie de son nom en dit long sur son histoire, son actualité et son futur proche. Situé à l'entrée nord du quartier, le Châtaigner, arbre emblématique et d'un âge certain annonce la couleur du quartier: vert, naturel, bien enraciné. « Kerfrehour » est un nom de lieu breton composé de « Ker » pour « village » et de « Frehour » qui pourrait être l'évolution du mot « Frezour/Frezour », « démolisseur », « briseur » voir même de « Frouezhaour », le « fruitier » ou « le marchand de fruits ». « Arbre, village, démolition, fruits » font écho à l'origine agricole du quartier, à son identité marquée par les mains vertes et fécondes, et à la période de reconstruction qui s'ouvre à lui.

Nouveau souffle

Renouveler un quartier, c'est inventer de nouveaux espaces, les adapter aux usages et aux besoins de ses habitants. En discussion depuis 2006, le projet est porté par la Ville de Lanester et les bailleurs sociaux, Bretagne Sud Habitat et Espacil, avec le soutien de l'Agence Nationale de la Rénovation Urbaine (ANRU) et de la Région. Avant de se lancer dans cette aventure urbaine, les aspects urbains, architecturaux, géographiques, sociaux et ceux liés à l'habitat ont été largement étudiés. Les habitants ont eu (et auront encore) l'occasion de s'exprimer notamment lors d'ateliers de concertation, au sein de la Maison du Projet (bâti-

ment H) et de bien d'autres façons (voir pages 16-17). Car ce nouveau souffle enthousiasme autant qu'il peut perturber et questionner.

Fort potentiel

Le quartier a de belles années derrière et devant lui. Il a en effet « bien vécu », dans tous les sens du terme. Les habitants ont su créer une vraie « vie de quartier » et s'approprier les lieux. Mais le temps a fait son œuvre et plusieurs éléments, urbains, architecturaux, paysagers... sont défraîchis ou vétustes. Certains espaces sont très fréquentés et appréciés des habitants, d'autres sont peu utilisés et dégradés. En résulte un manque de cohérence globale. Proche du centre-ville, le quartier en est pourtant coupé, lui-même étant séparé en deux, avec d'un côté Kerfrehour, de l'autre Châtaigneraie. Vert, vallonné, aéré, le site possède des atouts naturels et géographiques que les habitants ont su s'approprier, notamment en créant des potagers partagés. La force de ce quartier réside dans l'appropriation du lieu par ses habitants et le dynamisme associatif. D'un point de vue architectural, certains bâtiments ne sont plus adaptés et obsolètes. Avec 97 % de logements sociaux (273 contre 6 logements privés), le quartier manque de mixité sociale. Le projet de rénovation urbaine va donc s'appuyer sur les atouts naturels et humains pour en optimiser le potentiel et amplifier la dynamique sociale à l'œuvre au sein du quartier •

er Kerf'

RÉNOVATION URBAINE

3 ambitions

C'est autour de 3 axes, essentiels à l'animation d'un quartier, que celui-ci se reconstruit: l'habitat, les commerces et services, et le cadre de vie. 3 ambitions pour améliorer les conditions de vie des habitants, impulser une dynamique socio-économique et préserver l'environnement naturel du quartier.

Ma maison, mon cocon

Se sentir bien chez soi au quotidien est un critère essentiel pour une bonne qualité de vie. L'habitat est donc un sujet central, structurant et sensible. Diversifiée, l'offre de logements amènera de nouveaux habitants et davantage de mixité sociale au sein du quartier.

Faire du neuf avec du vieux

Les premiers logements datent du début des années 1970. Après 40 ans, certains ne sont plus adaptés, voire obsolètes. 100 logements seront donc démolis (bâtiments G, J et I). La rangée de garages entre la Châtaigneraie et Kerfrehour, le pôle commercial actuel et le hangar de la maison de quartier seront également déconstruits. Une déconstruction qui laissera la place pour la construction d'environ 100 nouveaux logements. L'installation d'un nouveau bâtiment pour loger l'Ehpad Le Coutaller, assorti d'une extension et d'une modernisation de l'établissement, est également à l'étude.

140 logements de Bretagne Sud Habitat seront réhabilités. Les travaux qui débiteront en 2021 comprendront notamment l'isolation thermique et phonique ainsi qu'une meilleure accessibilité afin d'adapter les logements aux besoins de la personne et un embellissement des parties communes. Des balcons seront également ajoutés à certaines fenêtres.

HABITAT

- 140 logements réhabilités
- 100 logements démolis
- Environ 100 nouveaux logements
- 39 logements déjà réhabilités (Espacil / privés)

Mes services, mes commerces

Habiter dans un logement adapté à soi et ses proches est essentiel mais pas suffisant. L'environnement immédiat, l'accès aux services et aux commerces améliorent également le confort de vie. Les services de proximité facilitent la vie et sont aussi des espaces de rencontres qui animent un territoire. C'est pourquoi un pôle unique multi activités jouera un rôle structurant. Les 40 personnes ayant participé aux ateliers citoyens en 2018 ont clairement formulé ce besoin d'un pôle d'activités et de services innovant. Installé dans des locaux neufs, le pôle unique fera du lien entre les 2 parties du quartier. Imaginé comme un tiers-lieu, l'espace réunira activités commerciales, locaux publics et associatifs (Point Bleu,

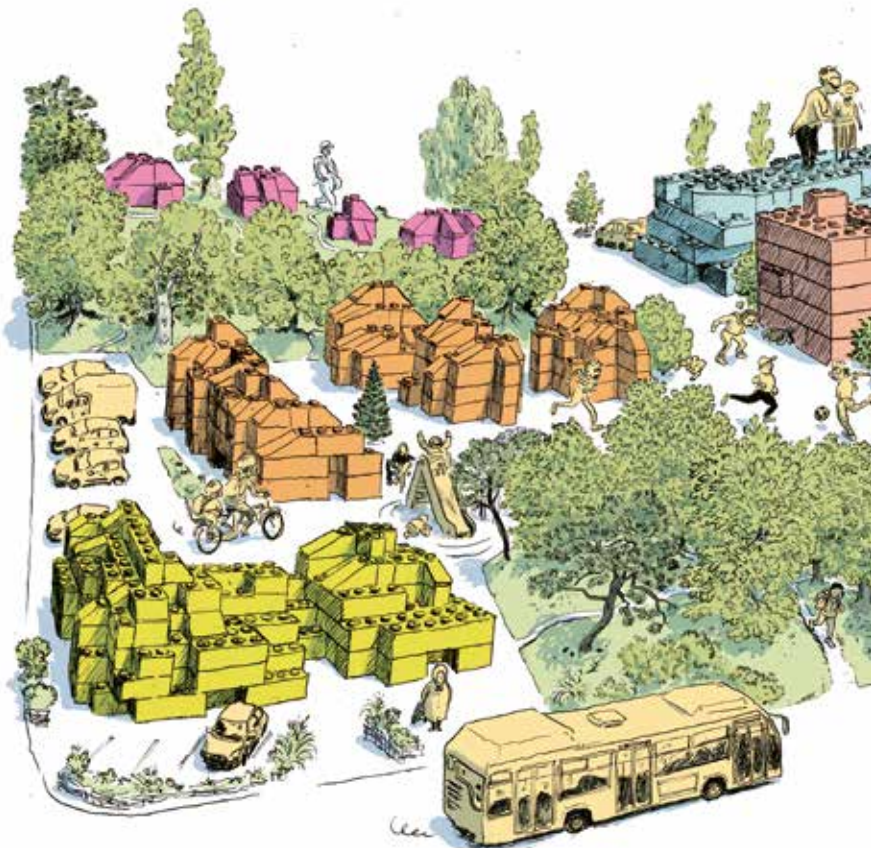

Maison de quartier, espace multiservices inspiré de l'économie sociale et solidaire, crêperie solidaire) ainsi qu'un pôle santé (paramédical et médical) et du logement privé. La conception de ce bâtiment, en cours de définition, se fait de façon collaborative avec les acteurs concernés par le projet.

Innovant et solidaire

L'accompagnement au vieillissement est un enjeu majeur du projet de renouvellement urbain. La potentielle installation de l'Ehpad (Établissement d'hébergement pour personnes âgées), celle du Point Bleu (services d'aide et de soin à domicile, portage des repas...), l'accessibilité des logements et des espaces publics, la présence de professionnels de santé permettront de mener à bien cet accompagnement. Le handicap sera également pris en compte dans l'aménagement du quartier. Un projet de « conciergerie solidaire » favorisera l'habitat des personnes en situation de handicap. Cette action sera menée dans le cadre du projet « Handicap Innovation Territoire » porté par Lorient agglomération en partenariat avec le centre de rééducation de Kerpape.

PÔLE UNIQUE

- **Un pôle santé: cabinets paramédical et médical**
- **Des locaux publics et associatifs: Point Bleu, Maison de quartier, espace multiservices, crêperie solidaire**
- **Des commerces**
- **14 logements**

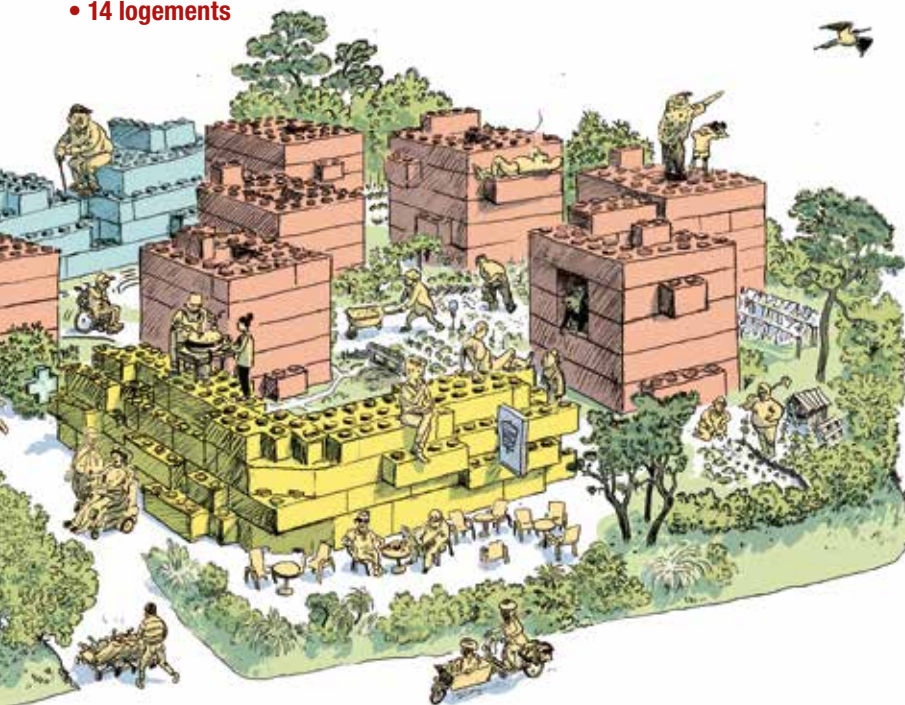

Mon jardin, mon cadre de vie

La présence de la nature en ville est un atout que les habitants se sont approprié avec talent. Une cinquantaine de parcelles de 15 m² sont ainsi cultivées, soit environ 750 m² de jardins partagés. Le projet s'appuiera sur cet élan pour étendre ce concept à l'ensemble du quartier: végétaliser les espaces, favoriser les déplacements doux, repenser la place de l'eau... Les éléments naturels seront intégrés aux enjeux urbains pour connecter les 2 quartiers ensemble et à la ville tout en préservant l'intimité du quartier. Au nord, le quartier sera relié au sentier de randonnée du Marais de la Goden. La Place des rencontres, aujourd'hui très minérale, sera végétalisée. La fonction de place publique sera déplacée vers l'esplanade du Pôle unique, rue Camille Claudel. Le quartier va donc se réorganiser en conciliant patrimoine naturel et architectural et services de proximité. Aujourd'hui, le quartier est surtout arpenté par ses habitants. Et la dynamique présente vaut le détour. Nul doute, il y aura un avant, un pendant et un après. Soyez curieux et suivez cette innovante transformation !

PATRIMOINE NATUREL À PRÉSERVER

- **Vieux talus et chemins creux**
- **Arbres d'intérêt**
- **Proximité du Blavet et du Parc du Plessis**
- **Jardins partagés et paysages diversifiés**

CALENDRIER

- **1^{er} semestre 2020**: Démolition du bâtiment G
- **2021-2022**: Démolition des bâtiments J et I
- **2021-2023**: Réhabilitation des logements BSH
- **Fin 2022**: Livraison du Pôle Unique
- **2022-2025**: Aménagements extérieurs
- **À partir de 2024**: Autres logements neufs

RÉNOVATION URBAINE

Sans habitant, pas de quartier, le renouvellement de leur lieu de vie se fait et se fera avec eux.

Depuis le début du projet, l'avis des habitants a été précieux pour appréhender le quartier, identifier ses atouts, ses faiblesses et connaître les attentes actuelles et futures pour satisfaire au mieux les besoins. Ces derniers seront donc associés de bout en bout et de différentes façons pour qu'un

maximum d'entre eux puisse s'exprimer et vivre le changement sereinement. Certains auront besoin de s'informer, d'autres de parler ou de créer. L'accompagnement de la rénovation du quartier sera à l'image de ses habitants et acteurs : convivial et varié •

Intéressé par un des projets ?
Contactez : mairie@ville-lanester.fr

avec VOUS

DE L'INFORMATION

La Maison du Projet est le lieu « ressources » ouvert à tous. Situé aujourd'hui au rez-de-chaussée du bâtiment H, vous y trouverez les informations, les plans sur le projet de rénovation urbaine du quartier. Les services de la Ville se tiennent à votre disposition pour vous aider à comprendre les changements à venir sur le quartier, à lire les plans et comprendre le projet. Au sein de cette maison, se trouve le Conservatoire de mémoire vivante du quartier. Chacun est invité à y déposer un ou des souvenirs de son choix (photos, écrits, objets, films, témoignages...). Une frise chronologique participative permet aux habitants de dater des événements importants dans la vie du quartier et de leur vie personnelle. « Si la ferme pouvait parler », « si les jardins pouvaient parler »... les lieux sont autant d'entrée pour laisser libre cours à votre mémoire. Marie Fidel vous accueille tous les mardis de 14 h à 17h jusqu'à la fin de l'année pour construire avec vous l'histoire de la transition vers un nouveau quartier.

PERMANENCES À LA MAISON DU PROJET

- Les services de la ville : le mardi de 10h30 à 12h.
- Les élus et/ou Bretagne Sud Habitat : le vendredi de 15h à 17h.
- Les associations ou membres de l'atelier citoyen : le jeudi après-midi.



DE LA CONCERTATION

L'atelier citoyen de 2018 a pleinement aidé à définir le projet de renouvellement urbain. Alors que le projet se concrétise, la créativité et l'avis des habitants sont essentiels. Trois ateliers de concertation seront bientôt mis en place autour de thématique bien concrètes :

- Quels services et activités au sein du Pôle unique ?
- Quels aménagements extérieurs pour le quartier ? (circulations, équipements publics, mobilier urbain, espace de jeux...)
- Quelle organisation des travaux à envisager : logement témoin, logement tampon, déroulement du chantier... ?



F. Grouzet

- UN DISTRIBUTEUR DE BILLETS.
- UN POINT PRESSE.
- LE QUARTIER (?)

PERDRE L'ÂME
DU QUARTIER ...

LE STATIONNEMENT.

ON REJOINT UN
EU L'IDÉE DE
CRAINTE PAR
APPORT À L'ÂME
A QUARTIER ...
DIVIALITÉ.

DE LA CRÉATIVITÉ

Afin d'accompagner la transition vers ce futur quartier, beaucoup ont souhaité que l'art soit un élément central. La Fondation de France a donc été contactée pour mettre en place un projet « Nouveaux commanditaires », programme qui permet à des citoyens de faire appel à un artiste pour répondre à une question en lien avec leur cadre de vie. Constatant la forte présence des chiens dans le quartier, a émergé l'idée d'inviter l'artiste Olivier Leroi à travailler avec les habitants et les équipes (architectes, paysagistes), pour penser les futurs aménagements également à partir du point de vue de ces fidèles amis. Poétiques, humoristiques et politiques, ses œuvres aux multiples facettes (dessin, vidéo, sculpture...), découlent toujours d'échanges avec le milieu et des « êtres » rencontrés sur son terrain d'intervention.

Viens voir les comédiens

Le collectif LARSCENE invite les habitants à créer une **comédie musicale intergénérationnelle** inspirée de leurs souvenirs et de leur vécu. Plusieurs ateliers ouverts à tous ceux commenceront dès novembre 2019 : chants et musiques, scénique, vidéo, danse (de salon, hip hop...), décoration assuré par L'Art S'emporte.

Représentation prévue les 23 et 14 mai 2020 à QUAI 9.
Contact : lartsene@laposte.net 06 24 57 13 74

DE L'APPLICATION

L'atelier « Hacke ta ville et ton quartier » animé par l'association Les petits débrouillards propose aux 10-14 ans d'utiliser leur smartphone pour faire de la cartographie participative et de la vidéo sur une application Internet afin d'identifier le patrimoine au sein des quartiers de Lanester. L'atelier a lieu à la Maison du Projet le jeudi de 17h à 18h30 entre octobre et décembre 2019.

Contact : 06 04 77 41 57

DE L'EXPRESSION

Le **Journal de la rénovation** vous informera régulièrement sur les avancées du projet, les initiatives et activités. Vous avez des idées, des envies d'articles ? Vous pouvez rejoindre le « comité de rédaction » pour proposer et choisir les sujets, participer à la rédaction et vivre de l'intérieur la construction du journal. Une déclinaison radio est également en projet avec l'association locale « Radio Balises ».

PROCHAINEMENT DANS VOS AGENDAS

- **Rencontre avec l'artiste Olivier Le Roi et présentation de son travail.**
Le 20 novembre à 18h30 à la Maison du Projet.
- **Réunion publique d'information, générale, sur l'avancement du projet dans ses différentes dimensions.**
Le 5 décembre, 18h, restaurant scolaire de l'école Pablo Picasso

CULTURE BRETONNE

Océane Dansart, 24 ans, membre du Cercle Celtique de Lanester est devenue Reine d'Arvor. Elle est la 3^e membre du cercle à remporter ce titre en 10 ans.



Océane Dansart, reine d'Arvor, en robe de mariée du Pays de Plouay datant de 1925.

Océane a toujours baigné dans la culture bretonne. C'est donc presque une évidence de concourir au titre de reine d'Arvor. « Presque » car il lui a fallu dépasser sa timidité. Pour remporter ce titre, il ne suffit pas de porter le costume. Il faut le confectionner et donc rassembler connaissances et savoir-faire pour reproduire la tenue de l'époque. Les candidates doivent présenter un dossier sur un thème de leur choix, répondre à des questions de culture générale, réaliser une danse bretonne et participer à un repas, toujours en costume, sous l'œil du jury.

Préparatifs

« Le choix du costume est très personnel. » affirme Océane qui a choisi le sien en hommage à son arrière-grand-mère. « C'est elle qui m'a transmis ce goût pour la tradi-

tion bretonne. » La jeune reine a trouvé son modèle chez un collectionneur. Il s'agit d'un costume de mariée de 1925 du Pays de Plouay. Aidée par des amies, elle a passé 1 an et demi à broder le tablier et à trouver tous les accessoires : bijoux, couronne, livrée (une sorte d'écharpe faite de fleurs en cire). « J'ai passé beaucoup de temps sur les sites de vente aux enchères pour trouver des bijoux à la mode dans les années 20 ». Quant à la coiffure « plaquée avec des broches », c'est Cédric, coiffeur et danseur au Cercle qui s'en est chargé. Céline et Gaëlle, anciennes reines de 2009 et 2011, ont apporté leur expérience pour la coiffure et le maquillage, « très léger car à cette époque on ne se maquillait pas » précise Océane.

Culture G

Le Jour J, elle est seule devant un jury de 4 personnes pour présenter

son costume, expliquer ses choix et répondre à des questions telles que « pourquoi la pierre de geai est à cet endroit ? Quelle est l'origine de la fleur d'oranger sur le costume ? » Océane a jeté son dévolu sur Emile MARCESCHE, un industriel Lorientais habitant au Mané à Lanester et qui a créé la 1^{re} Caisse d'Allocations Familiales en 1925. « C'est un homme humble qui n'est pas connu et reconnu pour ce qu'il a fait ». Rejointe par son compagnon et cavalier également, joueur de bombarde, Océane a entamé la danse du Kas a-barh, une danse en couple du Pays de Vannes.

Fierté

Après deux jours de représentation, les résultats tombent à 18h : Océane remporte le titre de Reine d'Arvor parmi les 7 candidates âgées de 18 à 28 ans. « C'est une fierté de représenter mon terroir et le Cercle de Lanester qui est une seconde famille pour moi. Cette victoire est aussi très personnelle. Plutôt timide, j'ai gagné en aisance. Au-delà du titre de Reine d'Arvor, ce qui me plaît, c'est le retour du public, le sourire des petites filles et celui des anciens, ravis de voir que leur culture est reprise par les jeunes. » •

royale

Sapin de bois

Noël arrive! Triste nouvelle pour les sapins qui verront leur pied coupé, leurs épinettes tomber et leur carcasse desséchée finir dans les déchèteries ou Place Delaune lors de la collecte de sapins qui aura lieu les 3 premières semaines de janvier. Pourquoi ne pas inverser la tendance et réaliser un sapin en palettes de bois? Les enfants seront ravis de mettre la main à la palette et les sapins de garder leurs épinettes au frais. Les tutoriels DIY (Do It Yourself) ne manquent pas sur la toile. Surfez sur les palettes!

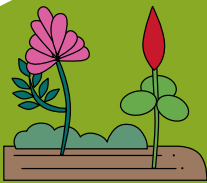

Engrais verts

La nature possède ses propres engrais qui améliorent la fertilité et la structure du sol. En automne, entre deux cultures, vous pouvez semer un mélange de seigle et de vesce d'hiver, du trèfle incarnat, du sainfoin. La vesce, le trèfle et le sainfoin sont des légumineuses qui fixent l'azote dans le sol. La vesce est adaptée à tous types de sols et est détruite par le gel hivernal. Le seigle, cultivé en association à la vesce, lui sert de tuteur et ameublisse le sol. Le trèfle incarnat (légumineuse) est adapté à tous types de sols mais préfère les sols légers plutôt acides. Si le gel n'a pas supprimé l'engrais vert, il faut soit le broyer avec une tondeuse ou le faucher et l'utiliser en paillis, soit le couvrir de paillis (foin, paille...). Les racines mortes enrichiront le sol et les nodules des légumineuses apporteront l'azote pour les prochaines cultures.

BIODIVERSITÉ

Les températures baissent, le temps est venu pour certains insectes de se mettre au chaud et d'hiberner. Cocoonons ces petites bêtes en leur offrant le gîte, ils trouveront le couvert.



gîte et couvert



Les auxiliaires ont besoin de nous autant que nous avons besoin d'eux.

Nous leur devons bien le gîte à ces auxiliaires qui régulent les ravageurs et pollinisent les fleurs et les légumes. Sans aller jusqu'à la fabrication d'un hôtel luxueux, vous pouvez disposer de-ci de-là des matériaux dans lesquels viendront se nicher les auxiliaires. Voici une liste non exhaustive de matériaux et de plantes à laisser traîner dans votre jardin. À chaque insecte, ses mets et habitats préférés. **L'abeille solitaire et l'osmie** (insecte replet et poilu à l'abdomen roux) se loveront et pondront dans des rondins de bois percés ou des tiges creuses. **Le bourdon** trouvera refuge dans une boîte fer-

mée avec un trou de 10 mm. **Le perce-oreille**, prédateur de pucerons, de psylles et de petites chenilles logera dans un pot en terre cuite rempli de paille. **La coccinelle**, friande de pucerons et de cochenilles, profitera des orties, des débris de plantes, des tiges creuses et des pommes de pin. **Le carabe**, prédateur de limaces, de vers, de chenilles et de larves hibernera sous de vieilles souches. **Le hérisson**, amateur de gastéropodes, de larves d'insectes et de vers aura besoin d'un nid de feuilles mortes pour passer l'hiver. Chouchoutez ces petites bêtes, elles vous le rendront bien à la sortie de l'hiver.

ASSOCIATION MUSICALE

Jeune association lanestérienne, Caribreizh allie coups de cœur musicaux et messages écolos.



échos écolos

Prenez un groupe de Lanestériens passionnés de musiques caribéennes, des collectionneurs de vinyles, des âmes sensibles à l'écologie, animées par l'envie de rassembler plusieurs générations autour de la musique. Vous obtenez CARIBREIZH, qui associe sons caribéens et identités bretonnes. Ils sont 23, collectionneurs, organisateurs de concerts et de soirées, animateurs de web radios et radio FM (Radio Balises, entre autres) et journalistes musicaux de la presse spécialisée nationale et internationale.

Coups de cœur

Au commencement était l'envie de faire découvrir des styles qu'ils affectionnent comme le reggae, le ska, la soul, le rythm and blues, le dub... Leurs coups de cœur, ils les partagent de deux façons. Ils

sélectionnent parmi leur collection des vinyles autour d'une thématique, un genre, une période, un artiste... L'écoute peut s'accompagner d'anecdotes, d'éclairages historiques, artistiques... Passionnés de longue date, ils bénéficient d'un large réseau dont les contacts appartiennent à différentes mouvances musicales, françaises et étrangères. Ils ont aussi à cœur d'organiser des concerts d'artistes peu connus. Le prochain en date devrait avoir lieu dans la région lorientaise en mars avec un artiste allemand Docteur Ring Ding. Leur envie de partager se heurte parfois à la difficulté de trouver le lieu adapté à des événements à taille humaine pour toujours laisser place à l'échange.

Écho Party

Au même titre que la musique qu'ils écoutent est souvent porteuse de revendications, les membres de

L'Écho Party :
journée musicale
et écologique à
Kerhervy.

Caribreizh portent un message en faveur de l'écologie. Pour se faire connaître et entendre, ils se sont emparés du « World clean up day » le 21 septembre dernier. Ils ont organisé « l'écho party » journée écologique et musicale au cimetière de bateaux de Kerhervy. 300 kgs de déchets ont été ramassés lors de la collecte sur 4 sites différents. 11 stands d'associations œuvrant pour l'environnement et le « zéro déchet » étaient présents. Une compagnie locale a joué du théâtre burlesque et de la poésie sur l'écologie a été déclamée. La restauration était locale et sans déchet. Chaque participant était invité à faire sa propre vaisselle et à apporter son verre réutilisable. « *Nous avons tous chez nous plusieurs de ces gobelets, alors pourquoi en fabriquer d'autres ? On essaie d'être cohérents dans notre démarche. Pour notre communication, nous projetons d'utiliser plutôt du papier recyclé* » explique Olivier Jan, secrétaire de l'association. Environ 300 personnes ont participé à l'écho party, de quoi remettre le couvert (non jetable) l'année prochaine •

Contact :
caribreizh@free.fr
Page Facebook Caribreizh

mains vertes

Ils n'ont pas leur propre jardin mais ont la main bien verte. Comme Georgette Tanguy, ils sont 18 à cultiver leurs légumes dans une parcelle mise à disposition par le CCAS de Lanester.

On les appelle aujourd'hui « familiaux » mais ils s'appelaient « ouvriers » à leur création au début du 19^e siècle. Ces parcelles étaient à l'origine destinées à améliorer les conditions de vie des ouvriers qui pouvaient ainsi produire leurs propres légumes. Au sortir des deux guerres mondiales, ces jardins se sont développés pour répondre à la pénurie. La période industrielle des années 70 a mis un coup de frein à ce développement. Depuis les années 90, la demande est de plus en plus forte. La préoccupation alimentaire est toujours d'actualité mais ces potagers urbains répondent aussi à un besoin de contact avec la nature

et avec les autres. Ces jardins jouent un rôle environnemental, en redonnant sa place à la nature en ville, mais aussi un rôle social, en tant que lieu d'échange entre jardiniers qui partagent conseils et expériences.

20 parcelles

À Lanester, les jardins familiaux de Locunel existent depuis 2002. Les 12 parcelles initiales ont été divisées pour permettre à un plus grand nombre d'en bénéficier. De 40 à 108 m², les 20 parcelles sont attribuées pour une durée d'1 an renouvelable 4 fois. Une liste d'attente est établie par ordre d'inscription et selon un plafond de ressources. La cotisation annuelle

est de 0,40 centimes par m². Les parcelles ayant vocation à changer de jardinier, les plantations à caractères définitifs ne sont pas autorisées. L'entretien est biologique, sans pesticides ni engrais de synthèse.

Témoignage

Munie d'un guide pour jardiner en biodynamie, Georgette Tanguy a appris sur le terrain et est ravie de manger ses propres légumes « bio et sains. J'ai des salades, des plantes aromatiques, des fraisières, des pommes de terre, des poireaux, des radis, des courgettes, des poivrons, des tomates, des concombres, des navets... Je n'achète quasiment pas de légumes, sauf ceux que je n'arrive pas à produire comme l'ail et les carottes ». En pleine saison, elle passe beaucoup de temps dans son jardin. « C'est mon moment de loisirs, quand je suis dans mon potager, je suis bien. » •



Une des 20 parcelles des jardins familiaux de Locunel.

à venir da zont

MARCHÉ D'ARTISTES

Pour sa deuxième édition, le marché d'artistes **SUBSTRATES**, s'installe dans les Docks de Quai 9, le week-end du 23 et 24 novembre.

Si vous aimez la BD, les fanzines, la gravure, la sérigraphie et autres techniques d'impression en multiple, vous trouverez votre bonheur à SUBSTRATES. Organisé par Scotus et l'Atelier Scarole, une trentaine d'artistes est invitée cette année à exposer leurs créations. L'occasion de découvrir et d'acheter des œuvres originales et de soutenir



Substrates

des créateurs venus de toute la Bretagne et régions limitrophes. Cette année, de nouveaux artistes ou collectifs d'artistes sont à découvrir. Vous y trouverez notamment des maisons de micro-édition comme Paper-Cut ou Bleu de Ber-

lin, originaires de Nantes. Deux artistes Lanestériens, Thierry Leclair, graphiste, et David Bideau, créateur de Oreille Gardée, un label de musique électronique. Ainsi qu'Alix Lajoie, une tatoueuse de Lorient.

Samedi 23 novembre de 14h à 21h et dimanche 24 novembre de 10h à 18h – Dock 1 & 2 à Quai 9.

Restauration sur place.

Renseignements : www.facebook.com/le.marche.substrates

DON DU SANG

Je te donne

Le 9 janvier 2020, de 14h à 19h, l'EFS organise une collecte de don à Quai 9 dans les Docks. Les bénévoles de l'association du don du sang vous accueillent à cette occasion autour d'animations festives. Des professionnels de santé seront présents pour vous guider dans vos démarches.

La maison du don, située à l'Hôpital du Scorff, vous accueille toute l'année pour vos dons. Des journées à thème sont organisées le 31 octobre pour Halloween et le 26 décembre à l'occasion de Noël.



Mathieus Ferrero

Roiñ gwad

Roiñ a ran dis!

Diazevadur Frañs evit ar Gwada aozo un dastumadeg gwad d'an 9 a viz Genver 2020, etre 2e ha 7e, er C'hae 9 en Dokoù. Get an dud a-youl vat a gevredigezh ar roiñ gwad e viot degemeret evit an degouezh ha kinniget e vo abadennoù deoc'h. Tud a vicherioù ar yec'hed a vo doc'h ho sikour en ho tifraeoù. Ti ar roadoù, en Ospital ar Skorf, ho tegemer a-hed ar blez evit roiñ gwad. Devezhioù tematek a vo aozet d'an 31 a viz Gouel-Mikael (Here) evit Halloween ha d'ar 26 a viz an Azvent (Kerzu) evit an Nedeleg.

LITTÉRATURE

Salon du livre Jeunesse

Pour cette 18^e édition, le salon du livre Jeunesse comblera les papilles des petit.e.s et des plus grand.e.s. À Table! À nous les gourmandises, les dévoreurs d'enfants, ogres ou grands méchants loups. L'équipe du salon du livre jeunesse vous accueille dans ses entrailles du 22 au 27 novembre au Palais des Congrès de Lorient. Au menu: des spectacles, des expositions, des maisons d'éditions, des rencontres d'artistes, et des dédicaces. Les bénévoles et les bibliothécaires jeunesse de Lanester et du pays de Lorient, vous proposeront des animations sur l'univers gargantuesque des ouvrages de littérature jeunesse, des lectures de contes, de kamishibai, etc... Lors de votre visite libre, ou lors d'un accueil de classe ou de centre de loisir.

Exposition

En parallèle, la médiathèque de Lanester organise une exposition autour de Gilles Bachelet, auteur et créateur de livres jeunesse. Vingt-

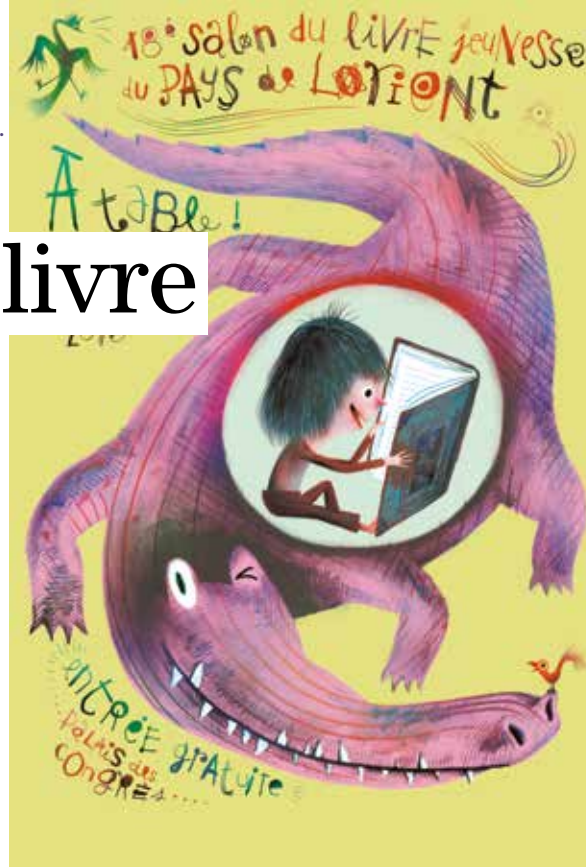

Gaëtan Doremus

deux illustrations tirées de son ouvrage « Les coulisses du livre jeunesse » seront exposées dans le Hall de la médiathèque. Une visite pleine d'humour qui nous fait rencontrer Pinocchio, Bécassine, en passant par le Gruffalo ou même Charlie! Gilles Bachelet sera présent le samedi 23 novembre à 10h30 à la médiathèque de Lanester, salle Tam-Tam.

Renseignements sur la page facebook du salon du livre du pays de Lorient et sur mediatheque.ville-lanester.fr

BÉNÉVOLAT

Grande collecte

La collecte alimentaire de la Banque Alimentaire aura lieu vendredi 29 et samedi 30 novembre dans les magasins Leclerc, Géant Lanester et Biocoop de Lanester. L'intégralité des marchandises collectées est directement reversée à l'épicerie solidaire et profitent aux usagers lanestériens bénéficiant de l'aide alimentaire. L'épicerie solidaire lance un appel au bénévolat ponctuel et citoyen pour augmenter et soutenir l'équipe.

Contact: Épicerie Solidaire de Lanester au 02 97 76 27 38

16-25 ANS

Recensement militaire

Vous avez entre 16 et 25 ans? Pen-
sez à vous faire recenser en mai-
rie muni de votre carte nationale
d'identité ou de votre passeport,
du livret de famille ainsi que d'un
justificatif de domicile de moins
d'un an au nom de l'un de vos pa-
rents (si l'adresse figurant sur votre
justificatif d'identité a changé).

Renseignements: service Élections au
02 97 76 86 26

ÉLECTIONS

Inscrivez-vous

En vue des prochaines élections
municipales qui auront lieu les 15
et 22 mars 2020, les inscriptions
sur les listes électorales ont lieu
jusqu'au vendredi 7 février 2020
au guichet, par voie postale, par un
tiers dûment mandaté, par internet
(service-public.fr). Pour cela, il faut
fournir une carte d'identité ou un
passeport (en cours de validité ou
ayant expiré depuis moins de 5
ans) et un justificatif de domicile
de moins de trois mois au nom et
prénom du demandeur (factures
eau / gaz / électricité / téléphone
fixe/bulletin de salaire / titre de
pension...).

Contact: service élections au
02 97 76 86 26

SENIORS

Cabaret gourmand



Pour cette troisième édition, la
musique s'invite sur la scène de Quai
9 avec un spectacle de cabaret sur les
légendes de la chanson et un tour

du monde en danses et chants. Ce
temps convivial et gratuit à desti-
nation des seniors de Lanester, de
plus de 70 ans, se déroulera sur deux
après-midi. Les participants pourront
choisir leur date dans la limite des
places disponibles (230 places pour
chaque représentation). Le spectacle
sera suivi d'un goûter dansant animé
par Olivier Le Mellec.

Mercredi 11, jeudi 12 décembre à Quai
9 à partir de 14h.

Inscription du 12 novembre au 6
décembre au service action sociale
du CCAS (rdc mairie). Se munir de
sa pièce d'identité et pour les nou-
veaux lanestériens d'un justificatif de
domicile.

LECTURE

Les deux collèges lanestériens ont instauré 10 minutes de lecture individuelle pour tous. Objectifs : favoriser la pratique de la lecture, la concentration et l'attention des élèves.

« Allez, on lit ! » et « Tous lecteurs ! » Cela sonne comme un encouragement, un élan pour se motiver à ouvrir un livre et à se plonger dans sa bulle pendant 10 minutes. Depuis la rentrée 2018, les Ministères de la Culture et de l'Éducation Nationale encouragent vivement la mise en place des quarts d'heure de lecture individuelle sur le temps de classe.

« Reflexe lecture »

À 14h au collège Henri Wallon, le silence règne et tout le monde, élèves et adultes, quelle que soit la discipline a le nez dans un objet littéraire de son choix : roman, revue, BD, magazine... Au collège Jean Lurçat, les 10 minutes ont été placées en début de cours selon un roulement de jours et d'horaires. Le collège Henri Wallon avait expérimenté ce dispositif l'année dernière à raison de deux fois par semaine. Cette année, l'équipe pédagogique a voulu ancrer ce réflexe « lecture » en le rendant quotidien et avec un horaire fixe.

Lire, une priorité

« Quand ils sont désœuvrés, les élèves ont plus tendance à regarder un écran qu'à ouvrir un livre » constate Madame Le Néel, la principale adjointe du collège H. Wallon. « Nous voulons aider les élèves lecteurs à être plus à l'aise avec les livres, décomplexer le rapport à la lecture et aussi donner accès à la lecture à ceux qui n'ont pas le réflexe de prendre un livre. » Même son de cloche à Lurçat, « la maîtrise de la lecture est une priorité pour toutes les classes, c'est la base de la réussite » explique la proviseure Madame Josse Lucas. Placé en début d'après-midi ou en début de cours, ce rituel littéraire

favorise le retour au calme, aide à se recentrer sur le moment présent. Ces 10 minutes se rajoutent à de nombreux projets autour de la lecture : défis, rallyes, clubs, histoires racontées par des retraités de l'association « lire et faire lire ». Au collège H. Wallon, les enseignants et les élèves de 3^e accompagnent les élèves de 6^e pour gagner en fluidité et en rapidité. Les élèves de 5^e suivent le dispositif « Tacite » qui les aide à comprendre l'implicite dans les textes.

Plus concentrés

Sensibilisés à cette problématique, plusieurs enseignants se sont formés à l'utilisation des outils de pleine conscience et aux sciences cognitives. Ils peuvent ainsi proposer à leurs élèves des exercices de respiration et de cohérence cardiaque. Au collège J. Lurçat, les élèves peuvent participer à un atelier « zen » sur le temps de midi. Ils travaillent sur la concentration et le silence à partir d'exercices d'écriture et de graphisme. Le rituel « lecture » et les différents outils mis en place favorisent la concentration et l'attention des élèves. C'est l'attention qui permet à notre cerveau de sélectionner ce qu'il doit traiter à chaque instant. Elle est donc primordiale pour faciliter les apprentissages •

attention, On lit !



70 ans de construction navale

DU 13 NOVEMBRE AU 7 DÉCEMBRE
« De La Couronne au
De Grasse »
Hall de l'hôtel de Ville

EXPOSITION

L'association MVCN raconte différentes facettes de la construction navale entre 1862 à 1939, lors d'une exposition dans le hall de l'Hôtel de Ville du 13 novembre au 7 décembre.



collection privée

Après « Du Soleil d'Orient à la Couronne » en 2016, voici « De la Couronne au De Grasse », la suite de l'exposition réalisée et présentée en 2016 par l'association Mémoire Vivante de la Construction Navale. La nouvelle exposition retrace les évolutions scientifiques et techniques, celles de l'outil industriel qu'est l'Arsenal et l'histoire des hommes et des communes liée au secteur de la construction navale.

Innovations

Cette période voit l'apparition de l'électricité qui va considérablement améliorer les conditions de vie à bord des navires. Le système de propulsion profite des nouvelles inventions. Les modes de construction des bateaux évoluent considérablement nécessitant de nouvelles infrastructures. L'arsenal de Lorient devient l'un des plus compétents dans le domaine de la construction

navale. L'exposition présente l'évolution de cet outil industriel, le processus de construction. Au-delà de l'aspect scientifique et technique, l'homme est au cœur de l'exposition : ses métiers, ses revendications sociales et l'évolution démographique qui façonne le territoire.

Naissance

La population ouvrière est de plus en plus nombreuse. Les communes à proximité de l'arsenal se développent avec la scission de Caudan et de Lanester, officialisée le 26 février 1909. Cette période voit la naissance de Lanester et l'arrivée de nouvelles activités. Les ports de pêche et de commerce prennent de l'ampleur.

Mémoire vivante

Ce travail de mémoire et de recherche a duré 2 ans. « Nous avons déjà en tête la suite de l'exposition quand nous préparons la



"Le Redoutable": un cuirassé de 9200 tonnes lancé en 1875 depuis la cale 5 sur la rive gauche du Scorff. Il a été en service de 1878 à 1910.

1^{re} en 2016 » explique Yves Jégo, président de l'association qui rassemble une quarantaine d'adhérents. « Il a fallu chercher dans les mémoires de chacun, dans les textes pour avoir des références précises et trouver des visuels de qualité. » L'exposition comprend une trentaine de panneaux explicatifs et illustrés, du matériel tels que rivets et éléments de soudure. Des maquettes de bateaux seront présentées : celle de la Gloire, croiseur cuirassé lancé en 1900, et du Fougueux qui date des années 30. •
Contact : 06 64 21 81 67
mvcn56@gmail.com

QUAI 9

Le festival de musiques actuelles « Les Indisciplinées » revient à Lanester pour une soirée exceptionnelle en compagnie d'un groupe mythique de la scène Londonienne : Archive.

Après l'été et sa moisson de festivals, l'agenda du pays de Lorient offre, au cœur de l'automne, un rendez-vous attendu des amateurs de musiques actuelles : le festival « les Indisciplinées », organisé par l'association Musiques d'Aujourd'hui au Pays de Lorient, qui propose un ensemble de soirées musicales détonnantes dans divers lieux du territoire, et notamment à Quai 9 avec un concert à la tonalité rock et anglo-saxonne.

trip rock

Première partie

Pour vous échauffer les oreilles et les yeux, vous pourrez découvrir les new-yorkais de WIVES qui remettent au goût du jour les sonorités grunge et punk des années 90. Composé de Jay Beach (guitare, chant), Andrew Bailey (guitare), Alex Crawford (basse) et Adam Sachs (batterie), le quatuor est le produit d'une ville, de son anxiété, de son bruit, de ses arts et de son énergie. On retrouve dans leur musique la dissonance de SONIC YOUTH, l'énergie des premiers PIXIES, les ricanements intelligents et cérébraux de THE FALL. « Waving Past Nirvana », leur premier single, est un véritable manifeste de leur son avec un phrasé quasi parlé des couplets qui laisse place aux guitares grunge pour un refrain rugissant. Une valeur montante en guise d'entrée en matière, puis une valeur sûre comme plat principal...

Archive

Le groupe britannique ARCHIVE et son rock teinté de trip-hop et de

musique électronique sera sur la scène de Quai 9 à l'occasion d'une tournée célébrant 25 ans de carrière et 12 albums studio. Une salle à la hauteur de l'envergure de ce groupe à l'effectif changeant formé autour du binôme Darius Keeler/Danny Griffiths et qui a été en tête d'affiche de nombreux festivals en Europe. En termes de style, on peut classer ce groupe dans la case « rock progressif » en raison de leur manière de composer : mélange de genres, complexité musicale, intensité mélodique, longues parties instrumentales... La majorité des groupes de cette veine possèdent une sonorité propre, complexe et dure à définir. On pourrait établir ici une évidente proximité avec Pink Floyd, dans l'esprit du moins, avec une belle maîtrise dans l'art de la montée en puissance. Cela vaut pour la longueur de certains morceaux (certains dépassent les neuf minutes) et pour l'atmosphère, teintée d'un certain pessimisme dans les textes. Un concert « événement » qui promet d'être un grand spectacle visuel et sonore, transfiguré par l'acoustique réputée excellente de Quai 9.

Dimanche 10 novembre, Quai 9, 20h hydrophone.fr



PATINOIRE

Fraîchement réaménagée, la patinoire de Lanester propose des sports de glace accessibles et ludiques.



les joies de la glisse

800 m² de glace pour petits et grands, confirmés comme débutants.

Les patinoires apportent un goût de sports d'hiver en plein cœur de ville. Un simple tour de piste en famille ou entre amis, une séance de hockey ou l'apprentissage du patinage artistique font partie des possibilités offertes par la patinoire du Scorff. Propriété de Lorient agglomération, elle est gérée et animée, depuis janvier 2017, par l'UCPA (Union nationale des centres sportifs de plein air) dans le cadre d'une délégation de service public. Tout au long de l'année, près de 40 000 visiteurs s'adonnent au plaisir de la glisse sur 800 m² de piste glacée.

Coup de frais

Un mois de fermeture en juillet a été nécessaire pour refaire entièrement la glace, vérifier les systèmes de froid et tracer les marquages de hockey. Dans les locaux, nouvelles couleurs et grandes affiches sont venues habiller les murs de

la cafétéria et du local à patins. Début septembre, l'installation d'un nouveau jeu de lumière et d'une machine à brouillard pour les soirées sont venus compléter ces aménagements.

Coup de pouce pour les scolaires

L'apprentissage du patin à glace peut se faire dès le plus jeune âge. Il favorise le contrôle postural, la coordination motrice et l'équilibre. Chaque année des écoles du territoire communautaire bénéficient de cinq séances financées par Lorient agglomération. En 2019, 112 classes, encadrées par un professeur diplômé d'état, ont pu découvrir de façon très ludique les joies du patinage. Les enfants qui souhaitent aller plus loin dans la pratique peuvent ensuite suivre des cours à l'école de glace ou s'inscrire dans les clubs de hockey et de patinage artistique.

Pratique givrée

Pour s'amuser ou progresser en toute sécurité, l'école de glace de la patinoire propose des cours et stages de patinage pour tous les âges. Cette saison, 130 adhérents pratiquent l'artistique ou le freestyle, certains préparent même un gala de fin d'année. Deux clubs sportifs occupent chaque semaine la piste glacée. Dépassement de soi, entraide, esprit d'équipe, le hockey sur glace n'est pas uniquement réservé aux hommes. Pour contrer les idées reçues, « Les Béliers de Lanester » organisent des portes ouvertes réservées aux filles. Pour travailler son style, le Lorient artistique club accompagne les patineurs en leur offrant la possibilité de s'épanouir dans la compétition. Que vous soyez en mode découverte ou en mode confirmé, les joies de la glisse restent les mêmes. La patinoire propose également des soirées à thème, un espace restauration et une salle pour des événements de groupes •

Patinoire du Scorff
Manébos
262, rue Jean-Marie Djibaou
Plus d'infos :
www.patinoire-scorff.fr

BUDGET PARTICIPATIF

à vous de choisir !

10 propositions ont été retenues lors de la 1^{re} phase du budget participatif 2019, 8 seront soumises au vote final. Lors de la précédente aventure, trois projets ont ainsi été réalisés grâce à vous.

Le quatrième opus de cette extraordinaire aventure du Budget Participatif touche bientôt à sa fin. L'ultime phase, celle du vote, se jouera du lundi 18 au samedi 23 novembre. Quels seront les projets réalisés ? C'est à vous d'en décider !

6 jours pour voter

Durant 6 jours, vous pourrez voter pour vos 3 projets préférés parmi les 8 projets finalistes. Choisis par les Lanestériens, le 29 juin dernier lors du Forum des projets, ils sont consultables en ligne sur le site internet de la ville.

8 projets en lice

Les 8 projets retenus ont été minutieusement étudiés par les services de la Ville, en étroite collaboration avec les porteurs, afin d'en évaluer le coût et la faisabilité. Les projets « Replanter des arbres » et « Arbres fruitiers » ont fusionné en un seul projet « Auprès de mon arbre... ». Le projet « Un nouveau moulin à marée » n'est pas actuellement réalisable techniquement. 8 projets poursuivent donc l'aventure.

Les projets 2018 réalisés

- Le projet sur la biodiversité à Lanester a été inauguré le 19 mars avec l'installation derrière le centre social Albert Jacquard, de quatre bacs où les habitants peuvent réaliser des plantations. Une rubrique du magazine reflète est désormais consacrée à la biodiversité, voir page 19.
- Les aménagements de sécurité de la voirie près des collèges Wallon et Lurçat et de l'école Langevin ont été réalisés en septembre.
- Le projet « sport et aventure au parc du Ples-sis » inauguré le 16 octobre favorise la pratique d'une activité ludique et sportive tout en s'inscrivant dans la continuité de l'aménagement du parc.

Vote : du 18 au 23 novembre sur www.lanester.bzh ou à l'Hôtel de Ville le samedi 23 novembre de 9H à 12H.

Annnonce des lauréats : le mardi 26 novembre à 18h dans les docks de Quai 9 pendant la réunion publique sur le budget.

Le BP 2019 en chiffre

- 91 projets proposés en ligne du 2 mai au 20 juin
- 68 projets recevables présentés au Forum des projets le 29 juin
- + de 2 639 votes et 205 commentaires en ligne
- 10 projets sélectionnés

Les 8 projets retenus

- Projet 1 : « Auprès de mon arbre... »
 - Projet 2 : « Soleil vert à Kerfrehour »
 - Projet 3 : « Jouons tous ensemble »
 - Projet 4 : « Un chemin de roulement submersible à St Guénaël »
 - Projet 5 : « On sème pour l'avenir »
 - Projet 6 : « Passage piéton lumineux »
 - Projet 7 : « Création d'une piste cyclable sur l'avenue Mitterrand »
 - Projet 8 : « Un poumon vert à Lanester »
- Projets détaillés dans le livret distribué avec le magazine.





1 CABINET D'ÉTIOPATHIE
76 rue Marcel Sembat
marjolainechartin@gmail.com
Tél. 06 28 84 08 95
<http://marjolaine-chartin.etiopathe.cab/>

2 GEOFIMO
Géomètre-expert et bureau d'études
27 rue de Lann Gazec
Tél. 02 97 32 78 46
contact@geofimo.fr
www.geofimo.fr

Cette carte est dédiée aux nouvelles activités commerciales installées sur la commune de Lanester depuis moins d' 1 an.

N'hésitez pas à vous faire connaître via le formulaire sur www.lanester.bzh (rubrique DEM@T).

le Carnet ar c'harned

JUIN 2019

Naissances

27 : Shawn Monguillon

JUILLET 2019

Décès

25 : Claudine Jégouzo, 43 ans
30 : Michel Le Pavic, 60 ans

AOÛT 2019

Mariages

07 : Zouheir Arouri et
Tynna Bourenane
10 : Goulven Le Bouédec et
Klervie Le Coadou
: Mickaël Le Boutouiller et
Anne-Sophie Bouger
17 : Philippe Brégent et
Annaïck Giral
: Mickaël Le Banner et
Justine Horel
: Mickaël Le Pite et
Floriane Jouan
: Aurélien Mossard et
Hélène Tourgis
: Jean-François Pichot et
Brigitte Huyssen
24 : Mickaël Leblond et
Clémence De Clercq

: Maël Le Bouédec et
Tifenn Le Meurlay

Naissances

01 : Élie Le Gallo
05 : Solann Gouzien
: Mila Planche
08 : Paul Calvez
25 : Lina Mahamoud
28 : Cameron Cuinier
31 : Julio Levert Gruneberg

Décès

02 : Marie Guillemot
veuve Gourin, 86 ans
06 : Liliane Romano
veuve Baldacchino, 87 ans
08 : Jean Even, 82 ans
: Rudy Flamey, 34 ans
09 : Vincent Le Diméet, 91 ans
12 : Josiane Marin, 88 ans
15 : Roger Bouric, 66 ans
19 : Albert Munoz, 91 ans
20 : Georges Malineau, 96 ans
21 : Jean Le Cahérec, 91 ans
22 : Maria Olivier veuve Cospérec,
82 ans
23 : Suzanne Doré veuve
Benabès, 91 ans
24 : Maryline Le Corre, 33 ans

26 : Marie Audran veuve Bellour,
101 ans
: Liliane Cardiec épouse Rolo,
74 ans
29 : Rémy Layet, 81 ans
30 : Bernard Wetzels, 61 ans

SEPTEMBRE 2019

Mariages

07 : Laetitia Le Gousse
et Franck Pottier
10 : Michèle Jolivet
et Antoine Poissenot
12 : Manuela Assunção
et Simon Nicol
14 : Aziliz Gachet
et Paul-Adrien Andres
: Aurore Le Scavarec
et Arnaud Fraboulet
28 : Sophie Bréniel
et Hervé Duarte
: Gaëlle Larboulette
et Camille Quérou

Naissances

01 : Léon Lacroix
10 : Ambre Tiercelin
12 : Aylie Rachek
17 : Anaé Corblin
: Rose Le Franc

19 : Sabrina Roumane
: Osman Tastan
21 : Léonard Blanc
24 : Ilenzo Pignard
28 : Édén Mouellic
30 : Hannah Le Bouar

Décès

02 : Pedro Rolo, 87 ans
03 : Suzanne Bussereau veuve
Canniaux, 92 ans
07 : Sean Farrell, 45 ans
: Noël Le Pen, 85 ans
10 : Michel Le Bobiniec, 67 ans
11 : Jeanne Le Calvé veuve
Le Cardiet, 98 ans
14 : Gilbert Le Moëllic, 82 ans
15 : Marie-Noëlle Favry veuve
Cadic, 67 ans
18 : Lydiane Huet, 80 ans
: Alain Le Digol, 59 ans
21 : Denise Le Toullec veuve
Le Guilloux, 88 ans
22 : Mathurin Hervé, 89 ans
27 : Renée Thomas veuve
Montfort, 95 ans
28 : Michel Le Roch, 77 ans
30 : Annie Boudéro, 68 ans

ÉLUS MAJORITAIRES

> Lanester nouvelle citoyenneté

Avec eux

L'arrêté du Maire de LANGOET imposant une distance de sécurité pour la pulvérisation de pesticides vient de provoquer un véritable débat de société.

Sa suspension par la justice a déclenché une prise de conscience sur les enjeux de santé publique. Les élus LNC militent pour l'abandon de ces produits et ont déjà mis un terme à leur utilisation sur les espaces publics de la commune.

Lors du Conseil Municipal du 3 octobre, nous avons fait passer un vœu qui interpelle le gou-

vernement afin qu'il légifère rapidement tant les carences de l'État sur ce sujet sont édifiantes. Par ailleurs nous avons aussi préservé les espaces agro-naturels et agricoles de notre commune puis renforcé les liens avec nos exploitants à travers la Charte de l'Agriculture et de l'Alimentation.

C'est ainsi que le 21 novembre prochain nous aborderons avec nos agriculteurs et les associations environnementales la question de l'épandage des pesticides à proximité des zones

urbaines pour permettre d'agir collectivement. Bien que captifs des modèles agricoles dont ils dépendent, les agriculteurs sont sensibles au débat et ouverts aux changements de comportements.

Ils sont eux aussi confrontés aux conséquences de l'utilisation de ces produits pour en être parfois les premières victimes en exerçant une profession ô combien respectable.

Olivier Le Maur, pour le groupe majoritaire LNC

> Groupe Élus Progressistes Majorité Municipale

Intergénérationnel : l'exemple du quartier Kerfréhour/ Châtaigneraie

Le lien entre les générations est un marqueur de cohésion sociale et de bien vivre ensemble. La rénovation urbaine, qui démarre à "Kerfréhour" et à la "Châtaigneraie", permet de mettre en valeur la dynamique de ce lien à l'échelle d'un quartier, que ce soit par la présence active de 2 associations (Place des rencontres et La clé des champs), ou encore par l'action du service public municipal (notamment par l'action de l'agent de développement local). L'enjeu de la

rénovation urbaine est donc bien d'améliorer le cadre de vie et de permettre à chacun d'avoir un logement décent et moins consommateur d'énergie, mais également de renouveler et de renforcer la dynamique humaine du quartier. À Lanester, la vie de quartier est un élément capital pour les habitants. La présence de commerces de proximité, les transports en commun, les déplacements à pied ou encore l'îlot de verdure créé ici par le parc du Plessis contribuent à la qualité de vie.

Le futur EHPAD à l'étude viendrait s'intégrer dans ce projet. L'objectif étant qu'il soit le plus ouvert possible sur la ville et ses habitants, pour en faire un lieu de vie et de rencontres, tout en prenant soin dans les meilleures conditions possibles de nos aînés.

Le groupe EP2M (Claudine de Brassier, Éric Mahé, Pascal Flégeau, Jean Jacques Névé)

> Europe Écologie Les Verts

Pour une agriculture sans pesticides de synthèse, le sens d'un vote

Le 3 octobre dernier, après une heure d'échanges engagés, le Conseil Municipal de Lanester votait à l'unanimité un vœu pour demander au gouvernement un plan de sortie totale des pesticides sur l'ensemble du territoire en 5 ans, en affirmant : « Il est de notre devoir d'élu.e.s locaux, de prendre nos responsabilités pour protéger

la santé des habitant.e.s... à travers sa politique de santé, de commande publique et d'agriculture, ... la ville de Lanester s'est engagée pour favoriser un modèle agricole respectueux de la santé de toutes et de tous. Aujourd'hui, il nous faut amplifier cette orientation stratégique. Cela passe notamment par une évolution des législations nationales en matière d'utilisation

des pesticides. » Cette adresse en direction de l'État et de ses responsables prend en compte le vif débat actuel de société sur l'utilisation des pesticides, leur effet sur la santé, et la légitime demande de protection de la population que nous soutenons.

Groupe des élus écologistes

> Groupe Parti Socialiste

L'élection des élus d'agglomération au suffrage universel direct : une nécessité démocratique

Les agglomérations gagnent de plus en plus de compétences. Il devient nécessaire pour les socialistes d'en tirer les conséquences et d'élire les élus communautaires au suffrage universel direct. Le but n'est pas d'éclipser les élus municipaux, simplement d'adapter la situation démocratique à la réalité politique des territoires.

Au lieu de préciser quels élus de la liste municipale représenteraient la commune à l'agglomération, il s'agirait de bâtir un nouveau scrutin avec des listes qui s'affronteraient au niveau de l'agglomération. Le second objectif d'une telle réforme est de permettre l'émergence d'une majorité claire

élue sur un vrai projet. Car avec le scrutin actuel, les majorités apparaissent souvent floues. Le projet en découlant n'a pas été porté à la connaissance des citoyens, encore moins soumis à leur approbation.

En apportant davantage de démocratie et de transparence, une telle réforme dynamiserait la vie politique locale et la construction de nouveaux projets.

Les socialistes aspirent à un idéal démocratique, plus proche des priorités des citoyens.

Sophie HANSS, Claudie GLAND, Annaïg LE MOËL RAFLIK, élus socialistes

PERMANENCE DES ÉLUS MAJORITAIRES

La Maire reçoit une demi-journée par semaine.

> Prendre rendez-vous au 02 97 76 81 41

Permanence des adjoints à Mme la Maire le samedi matin :

> Prendre rendez-vous au 02 97 76 81 41

Permanence des élus sur le marché :

> Chaque 1^{er} mardi du mois

Place Delaune ou Pôle Jeunesse (ex-salle Jean Vilar) en cas de mauvais temps.

ÉLUS MINORITAIRES

> Lanester, une vision nouvelle

Rentrée : bilan et perspectives

C'est le bon moment pour évaluer l'action politique de la majorité à quelques mois du terme de cette mandature.

Nos positions et orientations exprimées maintes fois lors des commissions et conseils municipaux ne diffèrent pas depuis 2014 bien que l'on n'en tienne jamais compte. Avec, pour seul et unique objectif, la volonté de donner aux Lanestériennes et aux Lanestériens de tous âges et de toutes conditions une meilleure qualité de vie.

La première magistrate de la ville nous a dressé un bilan dithyrambique et louangeur alors même que la réalité est autre.

La sécurité des lanestériens, partout, pour tous et tout le temps est une des priorités. Seu-

lement, l'insécurité est réelle dans les quartiers et les missions de prévention des actes de délinquance et de répression des atteintes à la tranquillité des autres n'ont pas été assurées sciemment par les élus majoritaires.

La Municipalité n'a pas travaillé à renforcer les transports en commun, pire rejette la faute sur le délégataire quoiqu'elle soit bien représentée au niveau décisionnaire de l'agglomération. Quartier par quartier, avec un aménagement adapté, Lanester devrait présenter un nouveau visage pour rendre la vie quotidienne des habitants plus agréable et plus simple mais faute de concertation et de suivi, notre urbanisme est imparfait.

Enfin, budgétairement, la ville dispose d'un

endettement prodigieux (48,7M€ contre 34,4M€ en 2014) avec une aggravation de sa santé financière.

Pour autant, nous continuerons et perséverons en portant votre parole et nos avis auprès de la majorité afin que les résolutions puissent être concertées et prises dans l'intérêt de tous. Pour tout un chacun, demain est source de notre motivation et de notre force au quotidien, aussi « *L'avenir, tu n'as pas à le prévoir, mais à le permettre* », espérons que Saint-Exupéry éclaire de sa bienveillance la majorité municipale lors de ces derniers mois.

François-Xavier MUNOZ pour le groupe
d'opposition « *Lanester, une vision nouvelle* »

> Osons Lanester avec le Front de Gauche

Retraites, travail du dimanche : travailler plus ou plus travailler ?

Le gouvernement est en campagne pour casser notre système solidaire de retraite et il voudrait que sa réforme voit le jour après les municipales de 2020.

Comme l'indiquent clairement les récentes enquêtes d'opinion, une majorité de citoyens a bien compris que cette réforme avait comme objectifs de faire travailler davantage, de retarder l'âge effectif de départ à la retraite avec des pensions non garanties et réduites. Ce sont les plus belles années à la retraite qui sont attaquées, celles en bonne santé.

Et comme si cela ne suffisait pas, voilà qu'à Lanester, une enseigne commerciale ouvre

ses portes le dimanche matin, pour encore et toujours plus de profits. Si le volontariat des salarié.e.s est évoqué, les salaires sont si bas que travailler le dimanche peut, dans certains cas, représenter, une amélioration à la fin du mois. Tout d'abord, n'y a-t-il pas autre chose à faire le dimanche matin que faire ses courses ?

Ensuite, doit-on envisager de travailler tous les jours de la semaine ou presque et se dire « en même temps » qu'on aura une retraite des plus basses ?

Ces deux situations, apparemment éloignées l'une de l'autre, montrent que gouvernement et patronat s'entendent comme larrons en foire

pour asservir le salarié.e.s, par plus de précarité, un chômage important notamment chez les + de 50 ans et des conditions dégradées de salaires et de pensions.

Nous serons de tous les combats pour obtenir un temps de travail digne et compatible avec une vie sociale et familiale respectée, pour exiger que la retraite soit un temps de la vie de qualité.

Nadine Le Boedec, Philippe Jumeau, élu.e.s
PCF-FDG

> Lanester Insoumise

Face à l'urgence écologique : du courage politique !

Un vœu anti-pesticides, interpellant l'État, a été voté en conseil municipal. Allons plus loin, comme à Lille, Grenoble ou Paris. Soucieux de protéger des effets toxiques de l'agriculture intensive, des maires de tous bords politiques multiplient les arrêtés anti-pesticides partout en France, suite à la suspension très médiatisée de celui du maire de Langouët, en Bretagne.

80 communes et 2 départements ont pris des arrêtés en soutien à Daniel Cuffe : des arrêtés anti-pesticides marquant la volonté d'agir pour la préservation de l'environnement et la protection de la santé.

À Lorient, 426 000 tonnes de soja OGM et pesticide ont été débarqués en 2018 au port de commerce : stigmatisé d'un système agricole délétère, du Brésil jusque dans nos campagnes. Ce soja nocif, destiné à la nourriture animale, détruit des forêts plus vieilles que l'humanité et abîme des ouvriers. Pourtant, des alternatives existent. Prenons des actes forts face à l'urgence écologique : c'est ça le courage en politique.

Alexandre SCHEUER, élu insoumis à Lanester
LanesterInsoumise@gmail.com

PERMANENCES DES ÉLUS MINORITAIRES

> Prendre rendez-vous
au 02 97 76 81 49

« *Lanester, une vision nouvelle* »
de 10h30 à 12h :

> Vendredi et samedi
sur rendez-vous.

« *Osons Lanester avec le front
de Gauche* »

> Samedis 9 et 23 novembre.

> Samedi 7 et 21 décembre.

« *Lanester insoumise* »

> Sur rendez-vous

BUDGET PARTICIPATIF

VOTE DU 18 AU 23 NOVEMBRE

www.lanester.bzh

À vous de choisir !



Résultats
mardi 26 novembre
18h, Quai 9

Renseignements : 02 97 76 81 15

Lanester
Lannarstêr

