REFLETS

www.lanester.bzh



LECTURES P.8

À LIVRE OUVERT

#325 - Novembre/Décembre - *Miz Du/Kerzu* 2026 - **LE MAGAZINE DE LA VILLE DE LANESTER**

Apprendre la sécurité À VÉLO

Depuis 2021, un atelier gratuit est organisé chaque année à destination des enfants de 8 à 11 ans sur la piste de l'espace cyclable Gisèle Querré, au parc du Plessis. Organisé en partenariat avec le club cyclotouriste de Lanester et la Sécurité Routière, ce rendez-vous permet de sensibiliser les enfants et les familles aux bons comportements à adopter pour circuler à vélo en toute sécurité. La séance du matin est réservée aux enfants de l'accueil de loisirs, celle de l'après-midi est ouverte au public, sur inscription.

26 enfants ont participé (17 du centre de loisirs de Saint-Niau et 9 accompagnés de leurs parents). Initialement prévue au mois de juin et reportée en raison des conditions météo, cette animation ludique et pédagogique s'est déroulée dans le cadre de la semaine européenne de la mobilité.



Un premier atelier a permis aux enfants d'identifier les équipements indispensables : gilet réfléchissant, casque correctement réglé, avertisseur sonore… **Le second était consacré à la découverte du code de la route.** Les activités sur la piste ont permis aux enfants de développer leur aisance à vélo et leur adaptation aux situations rencontrées lors des déplacements.

L'espace cyclable Gisèle Querré est libre d'accès et idéal pour se familiariser aux déplacements à vélo en toute sécurité. Ce projet porté par le club cyclotouriste de Lanester a été lauréat du Budget Participatif en 2017. Inauguré en 2019, il porte le nom d'une figure associative locale bénévole pendant presque 30 ans au sein du club.

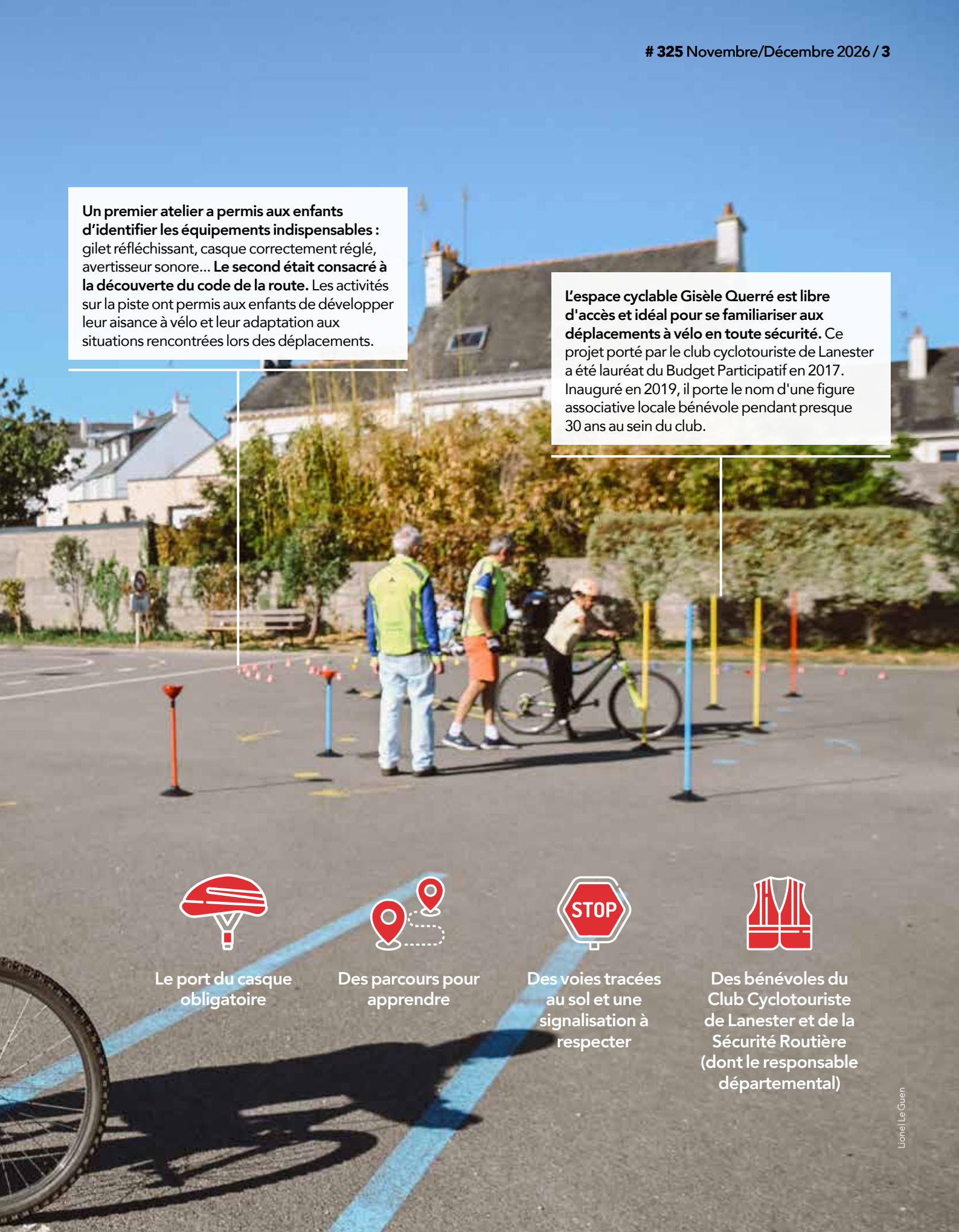

Le port du casque obligatoire

Des parcours pour apprendre

Des voies tracées au sol et une signalisation à respecter

Des bénévoles du Club Cyclotouriste de Lanester et de la Sécurité Routière (dont le responsable départemental)

Lionel Le Guen



FFH Photographies



Lizzart Production

Lanester
Lannarstêr

PRATIK ET UTILE

Hôtel de Ville : 02 97 76 81 81
1 rue Louis Aragon
CS 20779 56607
Lanester cedex
mairie@ville-lanester.fr

- **Lundi, mardi, mercredi et vendredi :** 8 h 30-12 h et 13 h 30-17 h
- **Jeudi :** 10 h-12 h et 13 h 30-18 h 30
- **Samedi matin (accueil et état civil) :** 9 h-11 h 45

CCAS : 02 97 76 81 97
Ehpad J. Le Coutaller :
02 97 76 74 00
Résidence autonomie L. Aragon :
02 97 76 81 35

Police municipale : 02 97 76 81 38

- Joignable du lundi au vendredi (8 h-12 h et 13 h 30-17 h), **le jeudi** jusqu'à 18 h 30
- Permanences d'accueil du public : **lundi au vendredi** 9h30-10h (sauf jeudi 10h-10h30) et sur rendez-vous l'après-midi. Horaires susceptibles de modification pendant les vacances scolaires

Collecte et tri des déchets :
Numéro vert : 0 800 100 601
Lorient Agglomération



P. 16 - RELAYER
SERVICES PUBLICS
LA VILLE ET VOUS

P. 8 - RÉVÉLER
LECTURES
À LIVRE OUVERT

P. 22-23 - RÉINVENTER
MULTI ACCUEIL
UNE ANNÉE EN PLEIN AIR

Une proposition de sujet ?
Une remarque ? Une question ?
Écrivez-nous à reflets@ville-lanester.fr

BAC DE TRI

IMPRIM'VERT

PEFC 10-32-3010

Directeur de la publication Gilles Carreric - Responsable de la rédaction Sophie Lefèvre - Rédactrice en chef Faustine Pognon - Collaboration et rédaction Guillaume Donias, Aurore Salomé-Cochard - Conception et mise en page Lucie Hamon - Couverture FFH Photographies (2020) - Impression Imprimerie Léonce Deprez - Tirage à 12 400 exemplaires - Distribué par ALESI Association Lanestérienne d'Entraide Sociale Immédiate -
Dépôt légal : à parution - I.S.S.N 168-1217 - Bimestriel édité par la Ville de Lanester

ÉDITO

(Re)Donner le plaisir de lire

Degas bourraplted (en-dro) é lenn



Franck Betermin

Gilles CARRERIC
Maire de Lanester

« **Les feuilles mortes se ramassent à la pelle** »… par ces vers célèbres de Jacques Prévert, que l'on peut associer au mois de novembre, ce « miz du » breton où les couleurs de l'automne cèdent leurs places progressivement à la rigueur de l'hiver, je fais le lien entre la poésie, une des formidables facettes de la littérature, et le dossier de ce magazine consacré à la lecture.

(Re)Donner le goût de lire. Quelle belle et noble mission pour le service public !

C'est même devenu, à l'heure de la société de l'image, de l'immédiateté et du prêt-à-penser, un défi essentiel à relever. Comme je l'évoquais lors de la séance du Conseil Municipal de septembre dernier en réaction à la place prise par les fausses informations et les mensonges dopés par les moyens offerts par le numérique, nous devons mettre en place à notre échelle tout ce qu'il est possible de faire pour éveiller les consciences et donner accès aux Lanestériennes et Lanestériens aux leviers qui permettent de séparer… le bon grain de l'ivraie.

Nous l'avons vu dans les revendications qui ont animé les mouvements de lycéens. Il est urgent de ne surtout pas niveler l'éducation et la culture en se contentant du plus petit dénominateur commun mais bien de chercher à répondre à la soif de savoir et l'envie d'apprendre qui motivent les jeunes.

À la médiathèque, dans les écoles, dans les maisons de quartier, en partenariat avec la communauté éducative ou avec les associations engagées sur le sujet, soutenir la lecture publique, c'est notre responsabilité morale et un des plus beaux cadeaux, que nous pouvons faire à nos générations futures. C'est un pari d'avenir.

Je vous souhaite donc une agréable lecture de ce Reflets et surtout de passer, toutes et tous, d'agréables fêtes de fin d'année.

« Deil sec'h a serramp get ar bal »…





PROCHAIN CONSEIL MUNICIPAL
Jeudi 17 décembre 2026
Hôtel de Ville, 18h
Ordre du jour, délibérations
et retransmission vidéo des séances
sur www.lanester.bzh

Retour sur les décisions adoptées lors de la séance du Conseil Municipal du 24 septembre 2026 à 18h. Le Maire et les conseillères et conseillers municipaux ont voté 23 bordereaux.

DÉMOCRATIE

C'est VOTÉ !

VIE CULTURELLE

ACQUISITION D'UNE ŒUVRE DE NATHALIE LANSON

Le conseil municipal a voté l'acquisition de l'œuvre « À l'ombre des grands arbres II » de l'artiste Nathalie Lanson au prix de 120 €. L'artiste a exposé ses travaux du 6 juillet au 22 août 2026 dans la Galerie La Rotonde de l'hôtel de ville. Cette œuvre intègre le Fonds d'Art Municipal et s'inscrit dans une démarche pérenne de soutien à la création artistique et aux artistes qui exposent à Lanester.

1 SOLIDARITÉS

SOUTIEN AUX SINISTRÉS



1 500 €
d'aide à la Protection Civile

Dans la continuité des actions de solidarité déjà engagées par la Ville de Lanester, le conseil municipal a décidé d'apporter son soutien aux populations sinistrées par les incendies multiples et d'une intensité historique qui ont touché de nombreux départements durant cette saison estivale 2026.
Ce soutien se traduit par le versement d'une aide exceptionnelle de 1 500 € à la Protection Civile, partenaire de l'Association des Maires de France qui a initié cet appel à la solidarité.

PARTENARIAT

TRANSITION ÉNERGÉTIQUE

La Ville de Lanester est engagée depuis de nombreuses années dans la construction d'une ville où la qualité de vie va de pair avec la préservation de l'environnement. Charte climat air énergie, schéma des mobilités actives, plan de résilience énergétique, charte de l'arbre, labellisation Territoire Engagé pour la Transition Ecologique, sont autant de démarches allant dans ce sens.
Le Conseil Municipal a validé la signature d'une convention de partenariat pour une durée de 3 ans avec l'Agence Locale de l'Énergie et du Climat de Bretagne Sud (ALOEN) en vue d'accompagner la transition énergétique de la commune.



2 VIE CULTURELLE

« MA COMMUNE AIME LIRE ET FAIRE LIRE »

La Ville a candidaté pour obtenir le label « Ma commune aime lire et faire lire », créé par l'association Lire et faire lire en partenariat avec l'Association des Maires de France.
À Lanester, 11 bénévoles interviennent dans 3 écoles pour partager leur goût de la lecture. Pour obtenir ce label, la commune doit s'engager sur 3 actions : la valorisation du travail des bénévoles, les partenariats réguliers avec la médiathèque et l'association des bénévoles aux initiatives culturelles locales.



11

bénévoles font vivre le plaisir de la lecture dans les écoles de Lanester

EN BREF

Attribution du « forfait élève » aux enfants scolarisés dans les écoles privées de la ville pour l'année 2025-2026. Ce montant s'élève à 1228,78 € pour les élèves de maternelle et à 533,38 € pour les élèves en élémentaire.

4 dérogations au repos dominical ont été accordées aux commerces de détail pour l'année 2027 : le 10 janvier, le 27 juin, les 12 et 19 décembre.

LORIENT AGGLOMÉRATION

RAPPORT D'ACTIVITÉS 2025

Le conseil municipal a pris acte de la présentation du rapport d'activités 2025 de Lorient Agglomération. Ce document donne à voir les actions conduites par l'agglomération aussi bien pour les services quotidiens apportés à la population qu'au travers de grands chantiers d'intérêt communautaire. On y retrouve la place importante de la transition écologique avec des actions sur la gestion de l'eau, de l'énergie, des mobilités et de l'adaptation au changement climatique.

FACILE À LIRE ET À COMPRENDRE

1 SOLIDARITÉS

La Ville de Lanester donne 1 500 € à la Protection civile. Cette aide permettra de soutenir les personnes touchées par les nombreux incendies de l'été 2026.

2 VIE CULTURELLE

11 bénévoles lisent des histoires dans 3 écoles de Lanester. La Ville aide les enfants à aimer la lecture. Elle a obtenu le label « Ma commune aime lire et faire lire ». La Ville s'engage à faire connaître le travail des bénévoles et de la médiathèque. Elle doit associer les bénévoles aux événements culturels de la commune.



LECTURES

À livre OUVERT



FFH PHOTOGRAPHIES



La médiathèque Elsa Triolet, un lieu qui garantit l'accès aux livres, à la lecture et à la culture pour toutes et tous.

De la petite enfance au grand âge, à Lanester, la lecture s'affirme comme un puissant vecteur de lien et d'émancipation. Zoom sur une mobilisation collective où des passeurs d'histoires multiplient les actions de médiation pour mettre le livre au cœur du quotidien de chacun.

Si vous lisez ces lignes, c'est que le sujet de la lecture vous intéresse et que son intérêt et ses bienfaits ne vous sont pas inconnus. Quel que soit l'âge du lecteur, lire entretient la mémoire, suscite la réflexion, enrichit le vocabulaire, améliore l'orthographe, développe l'imagination, améliore la concentration, nous ouvre à d'autres horizons, aide à mieux se connaître soi et les autres… Oui, lire demande des efforts, du temps, de la concentration, alors que les écrans procurent un plaisir immédiat. Entre les réseaux sociaux, les notifications, les jeux vidéo, la musique en streaming, les podcasts… Les friandises numériques sont attrayantes, variées et créent de la dépendance. La lecture s'inscrit dans un temps plus long qui ouvre les portes de l'imagination et du savoir. Un plaisir plus durable dont les fondations se construisent dès le plus jeune âge.

Évolutions des pratiques

En 2025, les États généraux de la lecture pour la jeunesse, lancés par les ministres de la Culture et de l'Éducation nationale, ont permis de dresser un état des lieux des pratiques de lecture des jeunes en France. Depuis 2010, la lecture diminue face à l'attention captée par les écrans et la pratique d'autres loisirs. À l'adolescence, la lecture « loisir » diminue souvent (40 % des 16-19 ans ne lisent pas de livres, contre 10 % en 1970). Tous les genres littéraires sont concernés, du roman à la bande-dessinée, malgré une offre toujours plus riche et variée. À Lanester, les initiatives sont nombreuses pour (re)donner le goût de lire aux petits comme aux grands. Bibliothécaires, équipes pédagogiques des établissements scolaires, associations… proposent 1001 façons d'entrer dans l'histoire pour ne pas tourner la page de la lecture



Mikhael Brun

TRANSMISSION

PREMIER CHAPITRE

De la crèche au lycée, enseignants, bibliothécaires et bénévoles s'unissent pour désacraliser le livre et (re)donner le goût de lire. Un travail d'éveil et de médiation qui porte ses fruits au quotidien.

À l'école maternelle et élémentaire, les enfants écoutent des histoires, apprennent à lire et plongent dans les albums illustrés. C'est ici que se jouent les prémices de la lecture autonome. Pour encourager et faciliter cet apprentissage, les enseignants déploient une palette de méthodes originales, utilisant parfois d'autres médias pour déclencher le plaisir de lire. La relation aux livres et à la lecture commence souvent par les histoires lues à haute voix, tissant un lien basé sur le plaisir et l'imaginaire. Une transmission que l'association Amélire (Association des médiateurs du livre et de l'écrit en réseau) porte depuis 2003.

Transmettre

Les bénévoles d'Amélire imaginent des outils à partir d'albums pour sensibiliser à la lecture de la crèche à la 6e. « *Tapis de lecture, jeux, Kamishibaï (sorte de petit théâtre ambulant) ... Nos bénévoles créent ces supports à partir de matériaux récupérés. Notre catalogue compte 150 outils qui offrent une mise en scène, une autre façon d'entrer dans l'histoire* » explique Brigitte, enseignante à la retraite. L'association fait aussi vivre les récits dans les maisons de quartier ou dans le cadre du dispositif Coups de Pouce Clé. Ces outils de médiation sont également utilisés par l'association « Lire et faire lire » dont les bénévoles lisent des histoires dans les classes et dans toutes structures éducatives. Actuellement à Lanester, 11 bénévoles interviennent dans 3 écoles

À la crèche, le livre est un formidable vecteur de liens, d'apprentissages et de découvertes.

APPEL AUX « LECTEURS LISEURS »

« Lire et faire lire » cherche des lecteurs passionnés de plus de 50 ans pour transmettre aux enfants le goût des mots et des histoires. Les bénévoles peuvent recevoir une formation, bénéficier de conseils et emprunter des livres gratuitement à la médiathèque.
Contact : 02 90 65 00 46

« Amélire » propose des outils de médiation pour les intervenants dans les structures éducatives.
Contact : amelire56@orange.fr

ENSEIGNEMENT SECONDAIRE

NOUVELLES PAGES, NOUVEAUX CODES

Comment capter l'attention des élèves à l'âge où ils décrochent des livres ? En renouvelant les pratiques ! Dans les établissements secondaires, les équipes pédagogiques multiplient les initiatives pour redonner le goût et le sens du récit.

Aux collèges comme au lycée, le constat est partagé : les centres d'intérêt ont changé. Les élèves lisent moins de longs romans et plébiscitent les mangas, les bandes dessinées ou les textes courts à impact immédiat. Pour remettre la lecture au goût du jour, chaque établissement organise à sa façon « le quart d'heure lecture », un temps national quotidien pendant lequel tout le monde lit en silence. Pour capter l'attention des élèves, les équipes pédagogiques innovent : saynètes théâtrales pour ressentir le texte avant de l'analyser, lectures partagées ou écoute de livres audio. Dans les classes, du matériel spécifique (casques antibruit, cache-textes, coussins) peut être utilisé pour faciliter la concentration des élèves. « *On veut privilégier le sens et le goût, débloquer les freins, lever des obstacles pour qu'ils entrent directement dans l'histoire* » explique madame Boleis, professeur de français au collège Henri Wallon.

CDI : portes ouvertes sur le monde

« *Ici, ce n'est pas un sanctuaire !* », annonce Delphine Garin, documentaliste au collège Jean Lurçat. Les CDI sont des lieux de ressources en accès libre. Les documentalistes proposent des sélections thématiques chaque mois ou avant les vacances. Les « déjà lecteurs » piochent et cela éveille la curiosité des nouveaux qui feuillettent. « *Les livres emballés comme des paquets cadeaux à Noël ou les ouvrages exposés trouvent leur public. Susciter la curiosité, c'est déjà une première approche* » affirme Gaëtane Le Dorven, documentaliste au lycée Jean Macé. « *L'appétence pour la lecture est en baisse mais on a toujours de très gros lecteurs. L'important est d'être prescripteur de toutes formes de lecture. C'est important de poser les bases avant 10-12 ans, âges vers lesquels ils ont tendance à décrocher de la lecture* » encourage la documentaliste du collège Jean Lurçat.

Passerelles

De nombreux défis rythment l'année scolaire : Nuit de la lecture, concours de lecture à voix haute, prix thématiques créant des liens entre les matières (Géopolibulles, prix Tangente, Etonnants Voyageurs…). Ces projets interdisciplinaires rendent les élèves acteurs, lecteurs et critiques quel que soit le format choisi. Le numérique est souvent leur meilleur allié pour réaliser des podcasts inspirés. Le Prix des Incorruptibles fait lire les mêmes ouvrages aux CM2 et aux 6e qui participent ensemble à des ateliers en fin d'année. Le Prix du Lycée Jean Macé s'adresse lui à tous les adultes de l'établissement (enseignants, agents administratifs…) qui lisent et élisent leur coup de cœur de l'année parmi une sélection de 35 ouvrages. La lecture crée des passerelles et devient alors prétexte aux échanges et aux rencontres



Susciter la curiosité et proposer toutes formes de lectures pour (re) donner le goût de lire.

Lizzart Production

ma commune aime lire & faire lire

RECONNAISSANCE

Lanester labellisée « Commune aime lire et faire lire »

Ce label national valorise l'engagement municipal en faveur de la lecture et de la transmission du plaisir de lire aux enfants. Il sera remis le 13 novembre à la BNF (Bibliothèque Nationale de France) à Paris.



MÉDIATHÈQUE

LECTURES POUR TOUS

Cœur battant de la culture à Lanester, la médiathèque Elsa-Triolet offre un espace intergénérationnel en accès libre où les histoires se croisent, se partagent et s'écoutent, des premiers mois de la vie jusqu'au grand âge.

174 148
livres empruntés en 2025

1 309
livres audio empruntés en 2025

3 680
nouveaux documents acquis en 2025

Acteur historique dans l'apprentissage et le développement de la lecture, la médiathèque met à disposition de toutes et tous des ressources favorisant les pratiques culturelles. Les bibliothécaires accueillent régulièrement les plus jeunes habitants de la commune, accompagnés de leur assistante maternelle ou se rendent dans les structures d'accueil de la petite enfance. Le lien se renforce avec l'entrée à l'école. Les classes poussent les portes de la médiathèque tout au long de l'année. Les bibliothécaires proposent des accueils libres ou conçoivent des animations thématiques à la demande de l'enseignant. Chaque enfant peut alors emprunter un livre. Un système de rotation qui complète le catalogue des BCD (Bibliothèques Centres Documentaires) présentes dans chaque école.

Bienvenue aux clubs

La médiathèque mise sur la diversité de son offre et veut casser le cliché du lieu "trop silencieux". Romans ados, mangas, BD et ressources multimédia permettent aux jeunes de s'approprier l'espace à leur rythme. La médiathèque se veut un espace de rencontres avec des auteurs, des illustrateurs et entre lecteurs lors des clubs de lecture comme « La Boîte à lire », « Un café, une BD », « 10h32 l'heure du crime », « Mangavores ». La médiation culturelle municipale s'étend aussi hors les murs avec des lectures dans les parcs l'été et dans les structures pour personnes âgées tout au long de l'année.

VENEZ CONSULTER, EMPRUNTER OU PARTAGER

- L'accès à la médiathèque et la consultation des documents sur place sont accessibles à tous sans adhésion.
- La carte de médiathèque est gratuite pour les Lanestériens jusqu'à 25 ans et pour les élèves du lycée Jean Macé.

VOS RENDEZ-VOUS DE L'AUTOMNE

en partenariat avec la Ville de Lanester et la Ligue de l'enseignement



SALON DU LIVRE JEUNESSE

« Retour vers le passé »
du 20 au 25 novembre

Sélection de livres à la médiathèque

Animations par les bibliothécaires et lectures partagées avec « Lire et faire lire » et « Amelire ».

TABLE RONDE

« Reconnecter la jeunesse avec le livre, un défi pour notre territoire »

Table ronde à la médiathèque, salle Tam-Tam, le 25 novembre à 15h.

Intervenants :
- Kristell Lapeyre, maître-formatrice à l'école Joliot Curie
- Nathalie Mainguy, libraire à « Comme dans les livres » à Lorient
- Brigitte Sévennec, bénévole « Lire et faire lire »
- Christelle Le Rouzic, directrice de la médiathèque de Lanester

Nombre de places limitées, Réservation sur www.lanester.bzh

Retrouvez tous les rendez-vous de la médiathèque dans l'agenda en pages Respirer et sur www.mediatheque.ville-lanester.fr



Dominique Fossé
Adjoint en charge
de la vie culturelle

Questions à

LE GOÛT DE LIRE

Lanester vient d'obtenir le label national « Commune aime lire et faire lire ». Qu'est-ce que cette reconnaissance représente pour la ville ?
Recevoir cette distinction à la BNF, la Bibliothèque Nationale de France, à Paris, nous honore. C'est la reconnaissance de notre engagement à développer l'action des bénévoles de l'association « Lire et faire lire » dans les écoles de Lanester. Nous souhaitons qu'ils soient encore plus nombreux, pour raconter des histoires à nos enfants.

Concrètement, comment la municipalité soutient-elle l'accès de tous les enfants à la lecture publique ?
Notre médiathèque permet un accès facile à la lecture publique, pour tous les jeunes, avec des inscriptions et des prêts gratuits. Des romans aux BD en passant par les mangas, il y en a pour tous les goûts. Je n'oublie pas le travail précieux des associations investies dans la lecture.

La lecture baisse au profit des pratiques numériques : comment la ville s'adapte à cette évolution ?
Il faut stimuler le goût de lire dès le plus jeune âge. Intervention des agents de la médiathèque dans les crèches pour des lectures à voix haute et accueil des écoles maternelles pour des ateliers lecture. La Ville a par ailleurs équipé toutes les écoles primaires et maternelle d'une Bibliothèque Centre Documentaire (BCD).

REGARD D'ÉRIC APPÉRÉ



PIMMS

Vos démarches PRÈS DE CHEZ VOUS

Parce que certaines démarches administratives peuvent tourner au casse-tête, « Pimms Médiation » vient à la rencontre des habitant·es pour les accompagner gratuitement et sans rendez-vous.

Une facture, des formulaires à remplir, un courrier complexe… certaines démarches ne sont pas toujours simples. Les médiateurs du Pimms (Point Information Médiation Multi Services), dispositif labellisé « France Services », accueillent, informent et accompagnent les habitants dans leurs démarches du quotidien, en particulier celles concernant la CAF, l'ANTS, la CPAM, les impôts, la retraite.... Les équipes expliquent le fonctionnement des services publics, les factures, les droits, les aides. Elles peuvent aussi orienter vers le bon service et mettre en relation avec les bons interlocuteurs : assistantes sociales, conseillers emploi, logement, santé… Les agents aident à remplir des formulaires, à créer des comptes en ligne, à accéder aux portails numériques, dans le respect des règles de la confidentialité.

Faciliter le quotidien

Gratuites et sans rendez-vous, ces rencontres peuvent éviter certaines difficultés et erreurs, notamment grâce aux conseils sur le budget, l'énergie, les impayés. L'objectif : réduire les inégalités, rapprocher les citoyens des services publics et leur faciliter la vie. À Lanester, les médiateurs assurent des permanences :

- **Le jeudi matin 9h-12h** à l'Eskale (1 rue Louis Pergaud)
- **Le jeudi après-midi 13h30-17h** à la ferme de Kerfrehour (rue Edgar Degas)

Un bureau mobile est également présent sur l'espace public :

- **Le vendredi matin 8h45 à 11h30** derrière la Maison de Quartier Ty Penher, en semaine impaire
- **Le vendredi après-midi 14h00-16h30** le long de l'Eskale (côté rue Léo Lagrange)

02 97 35 68 68

lorient@pimmsmediation.fr



Bienvenue dans le bureau mobile du Pimms.

Nicolas Saint-Maur

ÊTRE PARENTS

Pour soutenir la parentalité, la Ville de Lanester s'associe à l'Université Bretagne Occidentale pour proposer un cycle d'ateliers gratuits et itinérants aux parents d'enfants de 0 à 17 ans. Animés par des psychologues spécialisés, ces ateliers seront des temps d'échange convivial autour du quotidien des parents. Grâce à un support illustré, vous pourrez partager vos expériences et croiser vos regards selon l'âge de vos enfants. Pas de recettes miracles ou d'injonctions, mais l'occasion de partager son expérience, ses questionnements et ses ressources. Ces ateliers font partie d'une étude de recherche universitaire « Prévention de violences éducatives ordinaires » (PréVEO).

Retrouvez les lieux et horaires sur www.lanester.bzh

Renseignements au CCAS

02 56 37 10 44

secretariat-direction-ccas@ville-lanester.fr

JOURS DE COLLECTE

Sortir la poubelle, le grand classique de la vie quotidienne. Pour que la rue reste agréable et sûre, quelques règles à garder en tête et quelques automatismes à adopter.

- **Le bon timing :** sortir ses conteneurs uniquement aux jours et horaires fixés par Lorient Agglomération. Rentrer ses bacs le jour de la collecte après le passage de la benne.
- **Le bon placement :** laisser la place aux piétons, poussettes et fauteuils roulants, et placer son bac au plus près des façades, en laissant au moins 1 mètre par rapport à la bordure de la route.



Attention à l'amende ! En cas d'abus flagrants et répétés, la police municipale peut appliquer une amende de **35 €**.

Pour connaître vos jours de collecte : calendriercollecte.lorient-agglo.bzh

25 NOVEMBRE

STOP aux violences sexistes

La Ville de Lanester renouvelle pour la 6e année consécutive son engagement en faveur de la lutte contre les violences faites aux femmes.

Cette année plusieurs actions sont proposées : la projection du film « Le monde à l'endroit » suivie d'un échange avec la réalisatrice Sylvie Meyer et une professionnelle du CIDFF du Morbihan, a lieu le vendredi 27 novembre à 20h au Méga CGR de Lanester. Ce film s'inspire du travail de Muriel Salmona, psychiatre de renom et spécialiste des violences sexuelles qui consacre sa vie à soigner celles et ceux que l'enfance a brisé·es.
Incarnée à l'écran par Sandrine Bonnaire, Marianne Denicourt et Isild Le Besco, elle accompagne des patients qui affrontent leur passé et ouvrent, pas à pas, le chemin de la réparation.
Cette séance est gratuite, les tickets sont à réserver sur le site internet de la ville à partir du 6 novembre.

Des ateliers de sensibilisation sont coanimés par le Planning Familial au centre social.
Un premier atelier **« Prévention des violences faites aux enfants »** à destination des 3 - 5 ans et de leurs parents. Cet atelier s'inscrit dans le programme « Lanterne » qui vise essentiellement à augmenter la sécurité des enfants et à faciliter le potentiel dévoilement de violences. Les parents sont conviés à observer l'atelier le mercredi 18 novembre, de 10h30 à 11h30, 8 enfants max. Inscription conseillée.
Un deuxième atelier **« Autodéfense pour les femmes »**, sur l'apprentissage des techniques d'autodéfense permettant aux femmes d'assurer leur intégrité physique a lieu le jeudi 26 novembre, de 18h à 21h. Sur inscription



GRATUIT ET SUR INSCRIPTION :
- **Ciné-débat « Le monde à l'endroit »**
  Vendredi 27 novembre à 20h, Méga CGR
- **Prévention des violences faites aux enfants**
  Mercredi 18 novembre, centre social
- **Autodéfense pour les femmes**
  Jeudi 26 novembre, centre social

En **bref**

NOËL

BON D'ACHAT

Un bon d'achat de Noël valable dans plusieurs magasins de Lanester est remis à tout Lanestérien dont le quotient familial est inférieur à 800 €. Les bénéficiaires présenteront un justificatif d'identité, de domicile et une attestation CAF/MSA, et pour les non allocataires, l'avis d'imposition 2026 sur les revenus 2025. Inscription du 16 novembre au 10 décembre au service action sociale (sauf le vendredi) et sur www.lanester.bzh.

02 97 76 81 97

SENIORS

CABARET

Le cabaret des seniors aura lieu les 1er et 2 décembre à Quai 9. Au programme, un spectacle de danses cabaret et années 20 suivi d'un goûter dansant animé par Stéphane Lonnoy et Jean-Yves Allanet. Les Lanestériens de 70 ans et plus peuvent s'inscrire du 2 au 27 novembre au service action sociale (à l'hôtel de ville) sur présentation d'une pièce d'identité et d'un justificatif de domicile.

02 97 76 81 97

INFORMATIQUE

AIDE NUMÉRIQUE

Tous les jeudis matin de 10h à 12h (à l'exception du 2e jeudi des vacances scolaires), une permanence numérique est assurée au Tiers-lieu du centre social par Stéphane, animateur du CyberLan, qui vous accompagne dans vos démarches en ligne et dans l'utilisation d'outils informatiques.

02 97 76 74 77



Franck Betermin

SERVICES PUBLICS

La Ville et vous : PARLONS-EN !

Comment mieux répondre aux attentes des habitant·es et favoriser de bonnes relations entre les élu·es, les services et les usagères et usagers ? À l'occasion du nouveau mandat, la Ville engage une démarche pour mieux comprendre les expériences des uns et des autres, afin d'améliorer concrètement le service public au quotidien.

Faire une pièce d'identité : une des démarches possibles dans votre mairie.

Une mairie, c'est souvent un ensemble de services de proximité que l'on côtoie ou sollicite sans toujours en mesurer l'étendue. À Lanester, une équipe municipale de 35 élu·es et plus de 600 agent·es œuvrent chaque jour au service des 23 263 habitantes et habitants *(source INSEE 2023)*. État civil, écoles et restauration scolaire, petite enfance, culture, sport, espaces verts, voirie, urbanisme, action sociale, démarches administratives… Autant de services qui font de la Ville et du CCAS des interlocuteurs de proximité essentiels, au plus près du quotidien de la commune et de ses habitant·es.

Mieux se comprendre

Mais comment cette relation est-elle vécue, aujourd'hui, par les habitant·es comme par les élu·es et agent·es municipaux ? Trouver le bon interlocuteur, comprendre une démarche, obtenir une réponse ou simplement savoir à qui s'adresser peut parfois s'avérer compliqué. Les habitudes changent, les démarches sont dématérialisées et les situations rencontrées par les services sont de plus en plus diverses. Parfois, l'incompréhension, les préjugés, la colère prennent le pas : des deux côtés de la banque d'accueil, on peut se sentir mal reçu ou agressé. Le nouveau mandat est l'occasion de prendre le temps d'écouter ces expériences et de regarder, collectivement, ce qui peut être amélioré.

Une démarche en quatre temps

La Ville va ainsi engager une démarche consacrée à la relation qu'elle entretient avec vous, ses habitant·es. Son objectif : mieux comprendre les attentes et les difficultés de chacun et chacune, mais aussi rendre plus lisibles les missions et les rôles de ses différents services. La démarche associera progressivement agent·es, habitant·es, élu·es et acteurs et actrices de proximité, et pourra s'appuyer sur des temps forts déjà programmés. Elle débutera à l'automne 2026 par des rencontres au sein des services afin de recueillir leurs témoignages et leurs besoins. Début 2027, la Ville ira à la rencontre des habitant·es, à travers une enquête et des échanges sur le terrain. Au printemps, les regards des habitant·es, des élu·es et des agent·es seront mis en commun lors de temps de rencontre. Enfin, au printemps et jusqu'en juin 2027, des pistes d'améliorations concrètes et réalistes seront identifiées et mises en œuvre. Avec un objectif clair : partir du terrain pour faire évoluer, lorsque cela est nécessaire, les pratiques et la relation avec les usagères et usagers afin de renforcer le service public de proximité ■



Mikhaël Brun

BIODIVERSITÉ

LABEL en actions

Dans le cadre du label national « Territoires Engagés pour la Nature » (TEN), Lanester poursuit son plan d'actions en faveur de la nature et de l'environnement.

MISSIONS NATURE

Des chantiers participatifs pour la biodiversité de demain.
La Ville de Lanester vous propose 3 rendez-vous pour apprendre et construire des espaces pour la nature et l'alimentation avec les services municipaux :

- **Mercredi 18 novembre :** restauration d'une haie bocagère (avenue du 8 mai 1945)
- **Mercredi 25 novembre :** reconstitution d'une haie bocagère (parc du Plessis)
- **Mercredi 2 décembre :** plantation d'arbres fruitiers (Scarh et promenade Jean Maurice)

De 14h à 16h, ouvert à toutes et tous. Prévoir une tenue adaptée (parka, gants, bottes).
Renseignements et inscriptions sur www.lanester.bzh

L'Agence Bretonne pour la Biodiversité a retenu 6 projets pour la labellisation TEN 2025-2028, dont celui de Lanester, engagé sur un plan en 4 actions. La commune participe au partage de bonnes pratiques et de retours d'expériences au sein d'un réseau de collectivités. Un bilan définira ensuite les pistes d'amélioration pour le renouvellement du label.

LES 4 ACTIONS

RECONSTITUER DES HAIES EN ASSOCIANT LES HABITANTS *

Les haies profitent à la biodiversité comme à la qualité de vie en ville. À Lanester, de nombreux talus anciens n'ont plus qu'une seule strate de végétation. Leur reconstitution, engagée cet été au parking du Plessis, se poursuivra à l'automne par la plantation d'essences forestières et bocagères, avec les habitants volontaires et les écoles voisines, afin de sensibiliser au rôle des haies pour la biodiversité et le cycle de l'eau (voir encadré).

DÉVELOPPER LA GESTION INTÉGRÉE DES EAUX PLUVIALES DANS LES AMÉNAGEMENTS

Le concept de « ville éponge » limite les inondations en favorisant l'infiltration des eaux de pluie grâce à des sols perméables et des espaces naturels. À ce titre, le square de la rue Babeuf et la plaine de la rue Bizet vont être aménagés par Lorient Agglomération pour limiter le ruissellement vers le quartier Kesler Devillers. Le terrassement a eu lieu cet automne et sera suivi d'un programme de plantations sur deux ans.

TRANSFORMER LE PLAN D'EAU DU PLESSIS EN RÉSERVOIR DE BIODIVERSITÉ

Le plan d'eau du Plessis sera renaturé pour offrir une eau de meilleure qualité et un écosystème plus riche (projet du budget participatif 2024). Les boues, chargées en métaux lourds et hydrocarbures, seront évacuées lors de la mise en à sec prévue au printemps 2027. Deux mares dotées d'une végétation filtrante seront ensuite créées pour installer un écosystème durable.

VALORISER LES VERGERS COMMUNAUX AVEC LA PARTICIPATION DES HABITANTS *

Issu du budget participatif 2024, le projet « Des fruits pour tous » renforce la démarche de Lanester en faveur d'une ville nourricière. Les vergers en libre-service de Ti Penher, Saint-Niau et du Scarh se sont agrandis et diversifiés. Des temps forts transmettront aux habitants les savoir-faire de l'entretien des arbres : plantation, greffage, taille et récolte ◘

*Ces 2 actions suivent les engagements de la Charte de l'Arbre de Lanester (février 2025)

radio BALISES 99,8 FM

« Reflets » vous invite à bord de Radio Balises, la radio associative du pays de Lorient qui a jeté l'ancre à Lanester !

À ÉCOUTER

L'ÉTAT DE DROIT EST-IL EN DANGER ?

À l'approche des échéances électorales de 2027, une question mérite d'être posée sans tabou : qu'est-ce que l'État de droit, et est-il aujourd'hui menacé ? Dans cette émission, deux avocats du barreau de Lorient, Maître Iannis Alvarez et Maître Thibauld Ehret, en expliquent les principes et les enjeux.
L'État de droit repose sur un principe essentiel : nul n'est au-dessus de la loi, pas même les représentants de l'État. Il garantit que les pouvoirs publics agissent dans le respect des règles juridiques et que les droits et libertés de chacune et chacun sont protégés. La séparation des pouvoirs, l'indépendance de la justice et l'égalité devant la loi constituent ainsi le fondement de notre vie démocratique.
À l'heure où le rôle des institutions fait régulièrement débat, cette émission invite à clarifier les notions juridiques et à mieux comprendre leurs enjeux politiques et citoyens

PODCAST



VU



Fabienne Granvalet

UN PONT ENTRE DEUX SAISONS

Fin août, la sécheresse a provoqué l'arrivée précoce des feuillages d'or et de cuivre. Comme ici, sur les rives du Blavet, où le Pont du Bonhomme se découvre dans un paysage aux allures japonisantes presque digne d'une estampe. Un moment de poésie capturé par Fabienne qui publie régulièrement ses clichés de Lanester sur les réseaux.

CETTE RUBRIQUE EST LA VÔTRE

Envoyez-nous vos photos de Lanester, belles, surprenantes, drôles… sur reflets@ville-lanester.fr ou en utilisant le #Lanesteretvous

POSTÉ

LIKEZ, PARTAGEZ, commentez

Instantanés et morceaux choisis vus sur les réseaux sociaux. Rejoignez nos pages et comptes pour partager avec nous.

INSTAGRAM



Studiolanesterjeunesse

🎬 Retour en vidéo : Clap de fin sur les Missions Loisirs estivales à Saint-Niau !

Cet été, l'action phare des plus de 14 ans s'est pleinement déroulée autour des Missions Loisirs. En tout, ce sont 8 chantiers qui ont été menés à bien durant la saison estivale à la ferme pédagogique de Saint-Niau.

Ce dispositif est un grand succès : les jeunes ont été très volontaires, et les retours des animateurs comme des participants sont extrêmement positifs. Un dispositif qui commence à se faire connaître par un plus grand nombre !

🎁 Pour les remercier de leur investissement et les aider à profiter de leur temps libre, un chèque multi-enseignes est offert à chaque participant.

📅 Et la suite ? Les prochaines missions auront lieu dès les vacances d'octobre !

⚠️ Conditions de participation :
- Avoir entre 15 et 17 ans.
- Habiter Lanester.
- Être adhérent (Carte Studio).

Sur inscription (limité à 1 mission par personne et 4 jeunes par mission).

4 J'aime
9 septembre 2026

LINKEDIN

Lycée Jean Macé Lanester
Lycée public chez Ministère de l'Éducation nationale et de la Jeunesse
13 octobre •

🤝 **Le Forum de l'engagement au lycée Jean Macé !**

Ce jeudi, le lycée a accueilli l'édition 2026 du Forum de l'engagement, réunissant 8 associations et organismes venus présenter leurs actions et échanger avec les élèves.

Un temps fort pour découvrir de nouvelles initiatives, s'informer et peut-être faire naître des vocations de bénévolat et d'engagement ! 💪

👏 Merci à tous les participants ainsi qu'aux élèves ambassadeurs pHARe, présents pour faire connaître leur rôle et leurs actions au sein du lycée.

#Engagement #LycéeJeanMacé #Bénévolat #pHARe



11

INSTAGRAM



jonathanleguennec

C'était un beau samedi. À force d'entendre des mots, parfois ils se banalisent. Mais au cœur du réel, ici dans le quartier de Kerfrehour de Lanester, la fête et la #fraternité sont au bout des doigts.

Le plus émouvant restera cet enfant qui, après avoir vu chaque culture se succéder dans les démonstrations de danse, a voulu lui aussi partager un peu de sa terre et de sa culture libanaise.

D'abord méfiant derrière sa trottinette l'après-midi, puis questionnant, il devient représentant de sa culture, ambassadeur de #paix.

Ça n'est pas rien. Quelle fierté de ce projet Ce qui reste de la Confédération Kenleur porté par Enora Molac. Jamais nous n'avons autant eu besoin de nous connaitre, de nous #rencontrer, de nous parler. Pourquoi ? Mais parce qu'on est tous humains, éperdus dans nos silots numériques. On a besoin d'ouvrir les yeux sur ce qu'il y a comme richesse en bas de chez soi, de lutter contre le rejet je l'autre et de réapprendre à être curieux et ouvert à l'autre.

@villelanester @fistouled

74 J'aime
27 septembre 2026

SOLIDARITÉ

Rosa, bénévole TOUT SOURIRE

Arrivée à Lanester en 2024, Rosa, 34 ans, a pris goût aux « Visites et sourires » en tant que bénévole. Initié par le CCAS de Lanester, ce dispositif solidaire de proximité met en relation des bénévoles et des Lanestérien·nes pour entretenir des liens humains et lutter contre l'isolement.

« *Je ne connaissais personne quand je suis arrivée à Lanester, j'allais souvent à la ludothèque avec mon fils, c'est là-bas que j'ai vu l'annonce pour le dispositif « Visites et sourires ». Je me suis dit pourquoi pas ?* » Rosa a donc contacté le CCAS (Centre Communal d'Action Sociale) de Lanester qui lui a présenté le dispositif. Avec un brin d'appréhension qui s'est vite dissipé, Rosa s'est donc lancée. « *Lors de ma 1re visite, je pense qu'on a toutes les 2 ressenti la même inquiétude. Je me demandais ce que j'allais pouvoir raconter. Finalement, ça s'est très bien passé.* » sourit-elle.

INTERGÉNÉRATIONNEL

Depuis, Rosa rend visite à deux dames âgées, tous les 15 jours au minimum. « *J'ai rencontré des personnes ouvertes d'esprit, l'une a beaucoup voyagé et a plein de choses à raconter. Elle me montre ses albums de famille, raconte ses voyages, on se promène dans son jardin pour qu'elle marche un peu. Je m'adapte à elle* ». Rosa rend également visite à une personne mal voyante. « *Nos échanges sont toujours très riches. Cette dame a vu la ville se construire et a connu plusieurs maires de Lanester.* » Une mine d'informations pour connaître l'histoire de la ville. « *Un jour mon fils est venu avec moi, à la demande d'une dame qui ne voit pas beaucoup ses petits-enfants. J'aime ce côté intergénérationnel.* »
Pour l'instant, 4 personnes sont bénévoles pour rendre des « visites et sourires ». Pour Rosa, « *il n'y a pas d'âge pour être bénévole, il suffit d'avoir envie d'aider. La disponibilité, on peut toujours la trouver, même quand on travaille, on peut venir le week-end. Il faut oser et aimer le contact avec les gens. On a tous besoin les uns des autres.* »
Rosa recherche actuellement un emploi, mais elle continuera ses visites car « *je donne de mon temps mais je reçois aussi beaucoup et j'ai toujours hâte d'être à la prochaine visite.* » ■



A. S'Cochard

VISITES ET SOURIRES

Un dispositif gratuit encadré par le CCAS de Lanester qui propose des visites amicales avec des bénévoles formé·es et bienveillant·es. Que ce soit pour un proche, pour vous-même ou pour devenir bénévole, contactez le CCAS de Lanester au 02 97 76 81 94

KENGRED

DASTUM BOUED

Er blez-mañ e vo aozet an dastum boued evit an Ispiserezh Kengred a-benn ar 6 hag ar 7 a viz Kalañ-Gouiañv (Du). 2 zevezh largantez ma vo an donezonoù e stumm argant pe produoù (boued pe yec'hederezh).

GERIAOUEG / LEXIQUE

Largantez : générosité
Dastum : collecte
Produoù : produits

E 2025 e oa bet gellet dastum un tammig oc'hpenn 3.5 zonenn a broduoù hag ur c'hantad a dud a-youl-vat a oa bet é labourat. Meur a stal a Lannarstêr a gemero perzh en dastum-se er blez-mañ arre. Dober zo dreist-holl a broduoù yec'hederezh (soavon, champouen, gel em c'holc'hiñ…), kempenn (lisiv, soavon du, gwinêgr gwenn…) hag a broduoù boued sec'h (riz, fer, piz-sis, maiz, fav-ruz, te, spisoù, boestadoù-mir pesked ha kig). Àr-lerc'h e vo lakaet razh ar produoù àr stalennoù an ispiserezh kengred. Posupl e vo lakat argant ivez a-barzh « **boest an donezonoù** » a vo e degemer an ti-kêr adal ar 6 a viz Kalañ-Gouiañv (Du) betak an 18 a viz an Azvent (Kerzu). Ar sammad **dastumet** a servijo da breniñ **produoù** boued pe yec'hederezh hag a vez afer anezhe bamdez get an dud a zarempred an Ispiserezh Kengred

COLLECTE ALIMENTAIRE

- **Les 6 et 7 novembre dans les magasins de Lanester :** Leclerc, Carrefour, Biocoop, Netto
- **Du 6 novembre au 18 décembre : boîte à dons** disponible à l'accueil de l'hôtel de ville (dépôt de chèques ou espèce). Chèques à l'ordre de : ACOPA CCAS Lanester RR. Votre don peut donner lieu à une déduction fiscale : merci d'inscrire vos coordonnées sur l'enveloppe pour obtenir un justificatif.

Cette année, la collecte alimentaire en faveur de l'Épicerie Solidaire aura lieu les 6 et 7 novembre. 2 jours de générosité lors desquels les dons peuvent être financiers ou en produits (alimentaires ou d'hygiène). Plusieurs enseignes lanestériennes participent cette année encore à cette collecte (voir encadré). Les besoins concernent en priorité les produits d'hygiène, d'entretien et les produits alimentaires secs. L'ensemble de la récolte est ensuite mis en rayon à l'Épicerie Solidaire. Il est également possible de participer financièrement grâce à « la boite à dons » située à l'accueil de la mairie du 6 novembre au 18 décembre. La somme collectée permettra d'acheter des produits correspondant aux besoins quotidiens des usagers de l'Épicerie Solidaire.



Tous les produits recueillis lors de la collecte alimentaire sont mis en rayon à l'Épicerie Solidaire.

Mikhael Brun

MULTI ACCUEIL

UNE ANNÉE EN PLEIN

Depuis septembre 2025, le Multi accueil (crèche) accueille un groupe de 14 enfants en « plein air » toute la journée. Un an après, le bilan est très positif, du point de vue des parents comme des professionnelles.

À peine sont-ils entrés, qu'ils ressortent. Affaires déposées pour la journée, tenue enfilée en fonction de la météo et hop, tous dehors ! « *Happés par l'environnement extérieur, les enfants n'ont aucun problème d'adaptation. La séparation avec les parents est plus fluide et moins compliquée pour beaucoup d'enfants.* » Ces derniers pratiquent les mêmes activités (peinture, pâte à modeler…) que ceux accueillis en intérieur, au contact de la nature, à proximité immédiate du parc du Plessis. Un an après le lancement de ce nouvel accueil, les professionnelles constatent de nombreux bienfaits pour elles comme pour les enfants. « *Les petits ont acquis un vocabulaire en lien avec la nature très riche. Ils développent une connaissance du monde du vivant. On espère que cela aura un impact sur leur vie plus tard* » témoigne Laëtitia qui prend beaucoup de plaisir à transmettre aux enfants comme à ses collègues ses connaissances en la matière.

Bienfaits

« *En extérieur, les enfants ont plus de liberté, ils évoluent dans un espace moins contraint, moins bruyant et donc moins stressant. Ils prennent confiance en eux, s'entraident et se chamaillent moins pour avoir tel ou tel jeu* » explique Clara, éducatrice de jeunes enfants. Faire la sieste en plein air permet à certains enfants qui n'aiment pas le noir ou le dortoir de s'endormir plus facilement. Côté santé, les professionnelles ont remarqué que les enfants étaient moins malades. Ils ont également développé rapidement leur motricité. Ils sont en effet plus en mouvement à l'extérieur.

Adaptation et évolution

« *Au début, on a tâtonné et opéré des ajustements* » racontent les professionnelles. Vivre en extérieur nécessite de s'adapter à la météo et aux saisons et donc requiert un peu plus de manutention. La canicule a été le plus compliqué à gérer. « *Je suis devenue moins sensible au mauvais temps, moi qui suis pourtant très frileuse. Désormais, je ressens beaucoup plus le besoin de d'être dehors.* » sourit Alexandra. Toutes sont unanimes : « *Travailler à l'extérieur est moins bruyant et moins stressant. Nous avons moins à dire non aux enfants, ils sont rapidement plus autonomes. Ce sont des conditions de travail plus favorables qu'à l'intérieur.* » Après cette 1re année réussie, le groupe accueille désormais des plus jeunes, dès l'âge de 20 mois

Multi accueil collectif et familial

Deux structures pour un projet pédagogique commun, gérées par le Centre Communal d'Action Sociale (CCAS).

- **Le multi accueil collectif :** une crèche de 80 places qui accueille les enfants jusqu'à 4 ans.
- **Le multi accueil familial :** une équipe d'assistantes maternelles, formées et employées par le CCAS de Lanester, accueille à leur domicile les enfants de 2 mois à 4 ans.

Contact :
02 97 76 15 29
multiaccueil@ville-lanester.fr

AIR

Témoignage d'Élodie, maman d'Ellya

Ellya a fait sa rentrée en petite section à l'école Eugénie Cotton après avoir été initiée au breton au Multi accueil.

« Son année passée en plein air a été vraiment exceptionnelle. Ellya est réservée, elle s'est épanouie dans sa relation aux autres. Elle a échappé aux maladies hivernales. Aujourd'hui, c'est une petite fille très sensible à son environnement et qui demande beaucoup à être dehors. Elle veut connaître le nom des insectes et fait toujours attention à eux. L'idéal serait qu'elle puisse faire classe dehors pour qu'il y ait une continuité avec cette année qui l'a vraiment transformée. »





Lizzart Production

FESTIVAL DU JEU
Centre social et
dans les Docks de Quai 9
SAMEDI 12 DÉCEMBRE
DE 10H À 18H
Petite restauration
sur place

FESTIVAL DU JEU

Faites VOS JEUX

Le 12 décembre aura lieu la 2e édition du Festival du jeu organisé par le centre social municipal. Le rendez-vous ludique de l'hiver à partager en famille, entre amis, à tout âge.

Environ 500 personnes ont joué le jeu l'année dernière. Alors, le festival revient cette année pour une 2e édition qui s'installe comme le Festival de l'hiver. Le 12 décembre, ce sera un peu Noël avant l'heure avec toutes sortes de jeux à découvrir (et des idées de cadeaux à offrir). Toute l'année, les ludothécaires conseillent les publics accueillis et animent différents types de jeux : du jeu sensoriel pour les tout-petits au jeu de réflexion pour les plus grands mais aussi du coopératif, de la construction, du jeu symbolique… Le jeu est un média riche : c'est un objet culturel, un support éducatif, un outil thérapeutique, un vecteur social favorisant autonomie, créativité et liberté.

Chacun son jeu

Le jour du festival, plusieurs pôles et différents types de jeux seront proposés : des espaces dédiés aux tout-petits, une bulle sensorielle, un espace pour créer une œuvre collective, un escape game, des jeux vidéo… mais aussi un espace détente pour jouer en lisant. Du jeu de société au jeux géants, il y en aura pour tous les goûts. Une équipe composée de professionnelles et de bénévoles sera disponible pour vous accompagner. Alors, on joue à quoi ?

CONCOURS DE JEUX

Vous aimez inventer des jeux ? Participez au concours de création de jeux ! Le concours est ouvert à toutes et tous, seul.e ou à plusieurs, quels que soient le genre ou le thème. Le jury remettra plusieurs prix le 12 décembre se basant sur les critères de compréhension des règles, de mécanique de jeu, d'originalité… Modalités et inscriptions sur www.lanester.bzh ou www.centresocial-lanester.com
Dépôt des jeux jusqu'au 15 novembre

RESPIRER #30

NOVEMBRE/DÉCEMBRE 2026

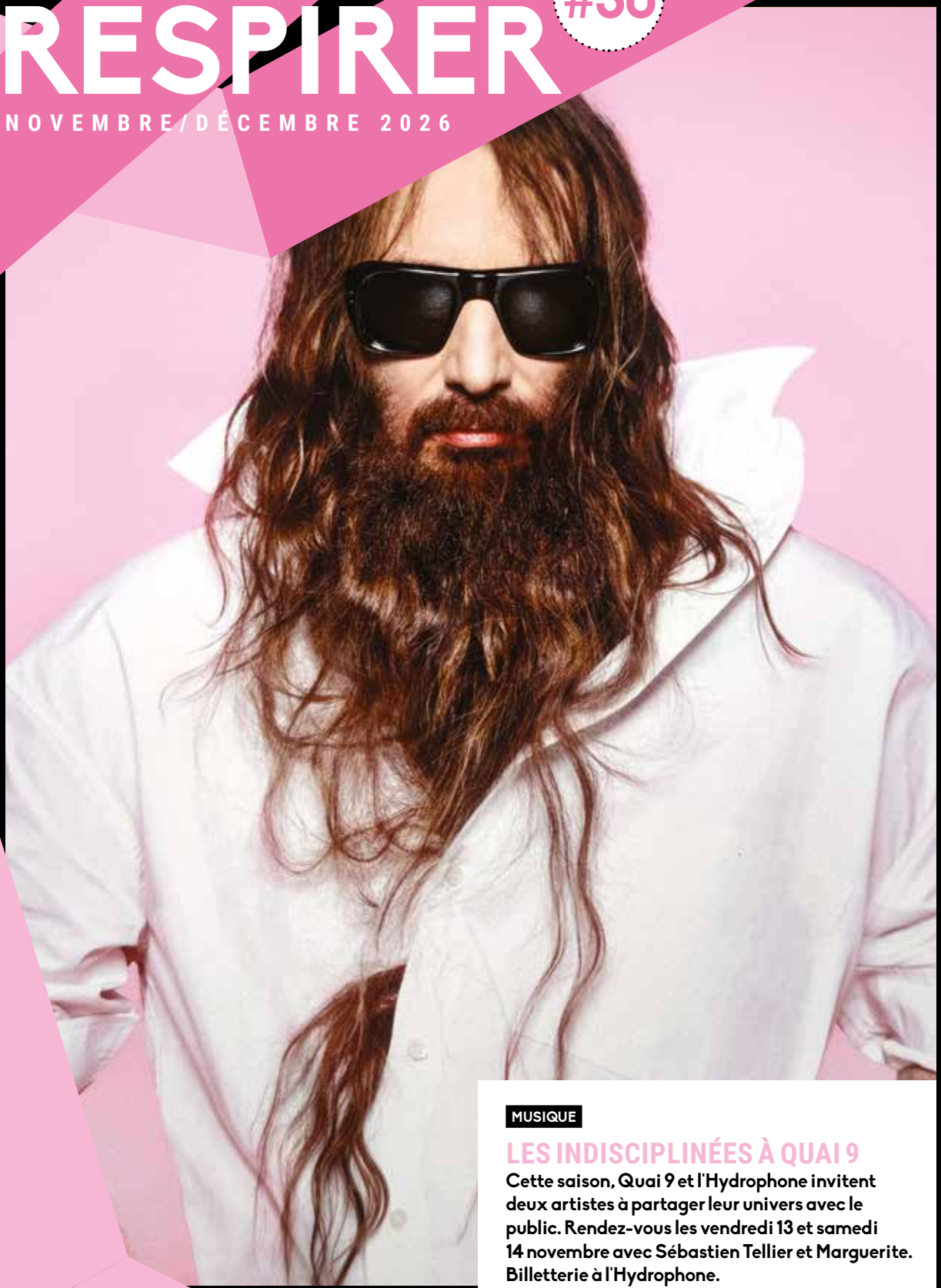

Mondino

MUSIQUE

LES INDISCIPLINÉES À QUAI 9

Cette saison, Quai 9 et l'Hydrophone invitent deux artistes à partager leur univers avec le public. Rendez-vous les vendredi 13 et samedi 14 novembre avec Sébastien Tellier et Marguerite. Billetterie à l'Hydrophone.

Quai 9
Esplanade Jean-Claude Perron - Avenue Billoux
02 97 76 01 47 - www.quai9.bzh - Facebook : QUAI9Lanester

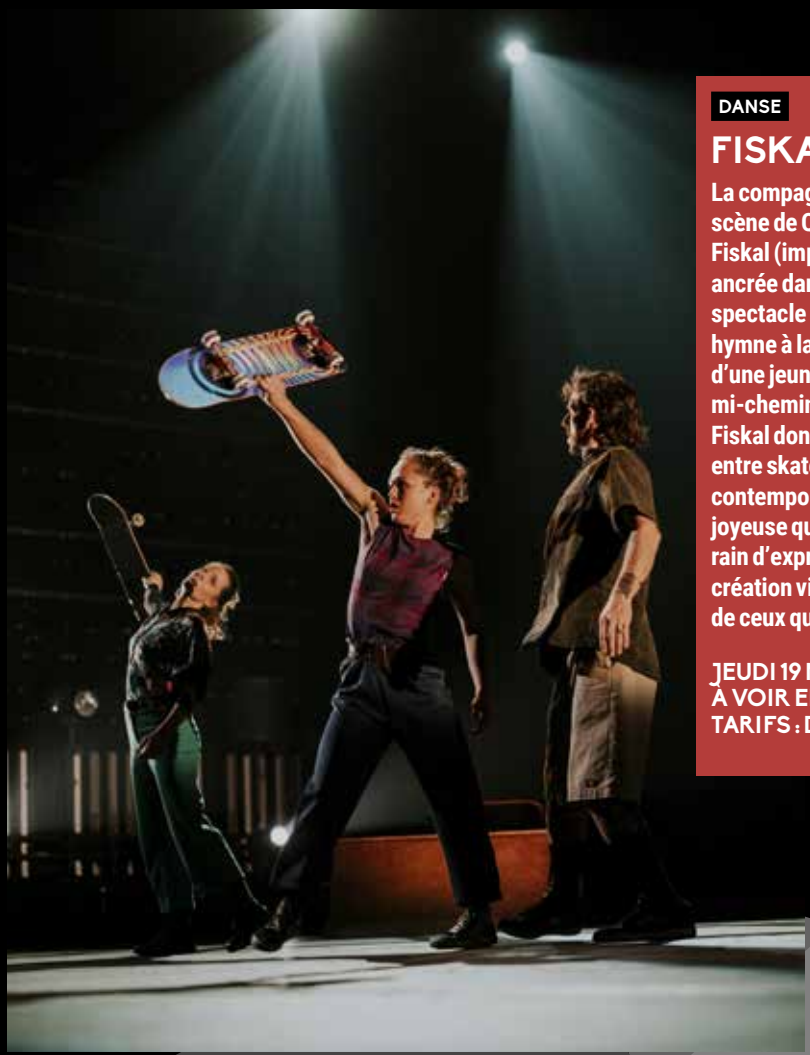

Mikhael Brun

DANSE

FISKAL

La compagnie lorientaise C'Hoari revient sur la scène de Quai 9 pour jouer leur dernière création : Fiskal (impeccab' en breton). Cette compagnie, ancrée dans la culture bretonne, nous propose un spectacle mêlant plusieurs influences, c'est un hymne à la transmission et à la liberté, le portrait d'une jeunesse bretonne ouverte et solidaire. À mi-chemin entre culture urbaine et traditionnelle, Fiskal donne à voir 4 artistes qui font communauté entre skate, musique de rue, danse bretonne et contemporaine. Un vent de liberté et de résistance joyeuse qui fait du bitume et du mouvement un terrain d'expression et de rencontres. Fiskal est une création vivante, sincère et fondatrice, à l'image de ceux qui l'ont imaginé.

JEUDI 19 NOVEMBRE À 20H
À VOIR EN FAMILLE À PARTIR DE 6 ANS.
TARIFS : DE 5 € À 31,70 €

DANSE

SOULÈVEMENT
Ballet Preljocaj
Mardi 10 novembre, 20h

DANSE

FISKAL
Compagnie C'hoari
Jeudi 19 novembre, 20h

THÉÂTRE

LE BOURGEOIS GENTILHOMME
Production Jean-Marc Dumontet
Vendredi 27 novembre, 20h

DANSE

IN SATIE + THE RITE OF SPRING
Xiexin dance theatre
Mardi 8 décembre, 20h

MUSIQUES ACTUELLES

LES INDISCIPLINÉES

SÉBASTIEN TELLIER
Vendredi 13 novembre, 21h
Tarifs : du 32 € à 35 €

MARGUERITE
Samedi 14 novembre, 21h
Tarifs : du 27 € à 30 €

Billetterie en vente à l'Hydrophone



FESTIVITÉS

NOËL À LANESTER

Pour les fêtes de fin d'année, la Ville de Lanester vous invite à plusieurs rendez-vous à partager en famille. Les enfants scolarisés à Lanester sont invités à découvrir un spectacle ou une séance de cinéma entre le 8 et 16 décembre.

Vendredi 18 décembre, une soirée festive à Quai 9

- **De 18 h à 19 h,** le Fest Noz an Nedeleg ouvrira les festivités dans les docks de Quai 9. Les élèves des cours de musiques traditionnelles du Conservatoire feront vivre la soirée aux sonorités bretonnes.
- **À 19 h**, le spectacle pyrotechnique met des paillettes dans le ciel du parc Nelson Mandela Dulcie-September.
- La soirée se poursuivra à Quai 9 **de 20 h à 21 h** avec les P'tits Loups du Jazz. Le grand orchestre de jazz et le chœur d'enfants partageront des standards du jazz chantés en français. *Entrée libre sur réservation.*

Des rendez-vous pour les enfants

- Samedi 19 décembre à 15h, la médiathèque accueillera « Haziel fête Noël ». Histoires, comptines, chansons et abécédaire surgissent des poches, du sac et de l'étui à violon d'Haziel. *Dès 5 ans. Réservation conseillée.*
- Mardi 22 décembre, de 14h30 à 15h30, rendez-vous au Studio pour une Boum & Play spécial Noël. Jeux et espace numéri-danse sont au programme pour faire la fête ensemble. *À découvrir en famille, dès 6 ans.*
- Mercredi 23 décembre à 15 h 30, place à CinéNoël avec le film d'animation multi primé « Arco ». Iris, 10 ans, découvre Arco, un mystérieux garçon venu du futur. Elle va l'aider à retrouver son époque. *Dès 7 ans. Réservation conseillée.*

EXPOSITION

QUENTIN GUESLAN

Du 19 octobre au 12 décembre, la galerie La Rotonde accueille le peintre Quentin Gueslan pour l'exposition « *Dans la nature… éclat, éclosions, ruptures, fusion* ».
À travers la peinture à l'huile, l'artiste explore les cycles de la vie en prenant la forêt comme point de départ. Ses œuvres évoquent tour à tour la naissance, la disparition, la transformation et la capacité à renaître. Arbres, végétaux, minéraux et animaux se mêlent ainsi dans une nature en perpétuel changement.
Pour nourrir son travail, Quentin Gueslan parcourt différents paysages, de la Lozère à la Corse, en passant par les Pyrénées, la Bretagne et la Corrèze. Appareil photo argentique en main, il capture des lumières, des formes et des instants qui serviront ensuite de point de départ à ses peintures.
À l'atelier, il travaille notamment « dans le frais », en peignant rapidement pour conserver quelque chose de l'instant observé. D'autres œuvres, plus libres, naissent progressivement, au fil de la peinture et de l'imaginaire.
Une exposition pour découvrir une nature vivante, changeante, parfois fragile, et le regard singulier que l'artiste porte sur elle.

DU LUNDI 19 OCTOBRE AU SAMEDI 12 DÉCEMBRE
Galerie La Rotonde
Hôtel de ville de Lanester



MÉDIATHÈQUE ELSA TRIOLET

EXPOSITION

LES CARTES MARINES
De Marine Le Breton
Du 8 octobre au 28 novembre
➜ Hall de la médiathèque

RENCONTRE AVEC MARINE LE BRETON
Samedi 14 novembre à 10h30
➜ Salle Tam-Tam

NOËL

SPECTACLE " HAZIEL FÊTE NOËL "
Samedi 19 décembre à 15h
Dès 5 ans, sur réservation
➜ Salle Tam-Tam

CINÉNOËL - ARCO
Mercredi 23 décembre à 15h30
Dès 7 ans, sur réservation
➜ Salle Tam-Tam

LES P'TITS RDV DE LA MÉDIATHÈQUE
➜ Salle Tam-Tam
À consulter sur
www.mediatheque.ville-lanester.fr

La médiathèque Elsa Triolet sera présente au **Forum du Handicap et de l'Inclusion " Les Accessibles "** les 20 et 21 novembre au parc des Expositions de Lanester ainsi qu'au **Salon du livre Jeunesse du Pays de Lorient** du 20 au 25 novembre, au Palais des Congrès de Lorient.

Période scolaire : mardi, jeudi, vendredi : 12 h-18 h - mercredi, samedi : 10 h-17 h
Vacances scolaires (hors été) : du mardi au vendredi : 13 h-18 h - samedi : 10 h-17 h
En dehors de ces horaires, une boîte de retour est disponible à gauche du sas d'entrée de la médiathèque.

Rue Jean-Paul Sartre - 02 97 89 00 70
mediatheque@ville-lanester.fr
mediatheque.ville-lanester.fr
mediathequeLanester

À VOS AGENDAS

THÉÂTRE

COUP DE CŒUR DE LA FONTAINE AUX CHEVAUX
Dimanche 22 novembre
➜ Quai 9 à 16 h et à 18 h
Entrée : de 5 € à 12 €
Org. La fontaine aux chevaux

MUSIQUE

RDV DU CONSERVATOIRE - RESTITUTION
#1 - Jeudi 12 novembre à 18h15
#2 – Mercredi 25 novembre à 18h
#3 – Mercredi 16 décembre à 18h
➜ Conservatoire de Lanester - Gratuit

CONCERT DE L'HARMONIE MUNICIPALE ET L'HARMONIE JUNIOR
Vendredi 11 décembre à 20h
➜ Conservatoire de Lanester
Gratuit, sur réservation

SORTIE DE RÉSIDENCE ANDRÉ LE MEUT
Samedi 12 décembre à 15h
➜ Conservatoire de Lanester
Gratuit, sur réservation

DANSE

STAGE CLASSIQUE ET JAZZ
Samedi 14 et dimanche 15 novembre de 10h à 17h
➜ Conservatoire de Lanester
Sur réservation. Tarifs : de 18 € à 56 €

REPAIR CAFÉ

- **Jeudi 5 novembre et 10 décembre de 15h à 17h**
- **Vendredi 20 novembre de 15h à 17h30**

➜ Centre social
Gratuit

SOLIDARITÉ

COLLECTE ALIMENTAIRE
Vendredi 6 et samedi 7 novembre
➜ Dans les magasins Biocoop, Leclerc, Carrefour, Netto

SEMAINE INTERNATIONALE DES DROITS DE L'ENFANT
Du 20 au 28 novembre
- Assemblée plénière du conseil municipal des enfants et commission junior

Samedi 21 novembre, 11h à 12h
- Forum citoyen du monde à Quai 9

Du mardi 24 au vendredi 28 novembre

TÉLÉTHON 2026
Samedi 5 décembre
- 12h du Basket, récolte de dons de 9 h à 21h

➜ Gymnase Vandorme
Org. FFL Basket

- Tombola, initiations sportives, défi de 10 h à 18h

➜ Docks de Quai 9
Org. La clé des champs

LES JEUDIS DU CYBER

Atelier de 15h30 à 17h30
Sur réservation
- **Jeudi 5 novembre :** canva
- **Jeudi 19 novembre :** les composants d'un ordinateur
- **Jeudi 3 décembre :** achat en ligne
- **Jeudi 17 décembre :** utilisation du smartphone

CONFÉRENCE

ADDICTIONS : COMPRENDRE POUR MIEUX AGIR
Mardi 8 décembre à 20h
➜ Salle Tam-Tam
Gratuit - Org. MSA

ANIMATIONS

TROC ET PUCES
- **Dimanche 1er novembre à 9h**

➜ Docks 1 & 2
1 €, gratuit - 12 ans
Org. CLCV Morbihan

- **Dimanche 8 novembre à 9h**

➜ Docks 1 & 2
1 €, gratuit - 12 ans
Org. Amicale Eugénie Cotton

- **Dimanche 13 décembre à 8h**

➜ Docks 1 & 2
1 €, gratuit - 16 ans
Org. Asso Paul Langevin

35E FÊTE DE L'HUMA
28 & 29 novembre
➜ Parc des Expositions

CÉRÉMONIE PATRIOTIQUE

CÉRÉMONIE DU 1ER NOVEMBRE
➜ Cimetière de Kervido à 10h
➜ Cimetière de Corpont à 10h30

ARMISTICE DE LA 1RE GUERRE MONDIALE
Mercredi 11 novembre à 11h
➜ Monument aux morts

SPORT

HANDBALL
Samedi 21 novembre à 19h
N1M – Lanester / ASPTT Mulhouse Rixheim

Samedi 5 décembre à 19h
N1M – Lanester / Saran Loiret

Samedi 12 décembre à 19h
N1M – Lanester / Cercle Sportif Vesulien Haute-Saône



Samedi 5 septembre, près de 75 associations étaient présentes pour faire découvrir leurs activités à travers des démonstrations et initiations. Une belle journée pour mesurer la richesse de la vie associative lanestérienne !

Lizzart Production

Reconnaître

Juin 2026

Naissances

29. Alec Moël

Août 2026

Naissances

03. Léna Le Poah
11. Lucas Amore
13. Yuna Hergas Lefebvre
15. Ewenn Coër
18. Tom Pinsivy
21. Louisa Le Bouédec
22. Camille Tanguy
25. Sasha Bailly

Mariages

01. Leanne Piquet et Jérémy Santos
08. Elise Bernardin et Julien Henry
08. Johanne Lemettre et Sébastien Menage
14. Marie Sébire et Matthieu Gestalin
21. Marion Courat et Thomas Ricousse
22. Séverine Raimbaud et Patrick Jégo

Décès

04. Béatrice Huerta-Torrès, 78 ans
07. Nathalie Coquio née Ruffier d'Epenoux ,63 ans
11. Patrice Durigneux, 68 ans
16. Vanina Lamouller, 52 ans
18. Annick Jolu née Berrehar, 93 ans
18. Victor Guennec, 86 ans
18. Annick Le Vaguerès née Burban, 96 ans
29. Albertine Coum née Foulgoc, 93 ans

Septembre 2026

Naissances

15. Elyo Faure
23. Joanne Gourvès
25. Thibault Rogemont

Mariages

05. Sylvie Canet et François Jacquet
12. Marie Paturaud et Issam Geneviève
17. Léa Brohan et Mathieu Hamonic
19. Delphine Picard et Mathieu Baltas
19. Amandine Lozachmeur et Florian Morin
25. Marie Le Falher et Luka Le Floch
26. Karine Le Pennuisic et Denis Lalys

Décès

13. Hélène Hellequin née Kerivel, 66 ans
14. Jean-François Le Houëdec, 70 ans
18. Chantale Meyer née Kermabon, 80 ans
18. Jean-Claude Le Meur, 78 ans
19. Prisca Rothlisberger, 43 ans
23. Pascal Chenault, 65 ans
26. Marie L'Hénoret née Gaudal, 100 ans
27. Jocelyne Jaouen née Le Gargasson, 82 ans
30. Maurice Joubaud, 83 ans

ÉLUS MAJORITAIRES

> LANESTER AMBITIONS COMMUNES

Il y a 108 ans, Lanester retrouvait la paix

Le 11 novembre 1918, après plus de quatre années de guerre, la nouvelle de l'Armistice se répand à Lanester. Le lendemain, le 12 novembre, une manifestation populaire est organisée devant la mairie. Le maire Jean-Marie Le Halpert s'adresse alors à la foule rassemblée. Il salue la France victorieuse, rend hommage aux soldats revenus du front et adresse une pensée aux « chers disparus ». 204 morts pour la France entre 1914 et 1918.

Mais son discours ne s'arrête pas à la célébration de la victoire. Il regarde déjà vers l'avenir. « Désormais, délivrés de nos ennemis, nous n'aurons plus qu'une seule politique, tous nous travaillerons dans un seul but : le relèvement de la Patrie », déclare-t-il, avant d'appeler la population à acclamer « la république sociale ». Ces mots, prononcés il y a plus d'un siècle, méritent d'être entendus aujourd'hui. Car la paix ne signifie pas seulement la fin des combats. Elle pose immédiatement la question de ce que nous voulons construire après l'épreuve : quelle société, quelles solidarités, quelle place pour le monde du travail et quelle République voulons-nous faire vivre ?

À Lanester, ville ouvrière profondément marquée par l'Arsenal et la construction navale, cette question avait une résonance particulière. Le maire lui-même était ouvrier du port, et le conseil municipal de l'époque était composé presque exclusivement d'ouvriers de l'Arsenal. Derrière les cérémonies de victoire et les drapeaux qui flottent devant la mairie, il y avait donc une ville meurtrie, des familles endeuillées et des hommes revenus de la guerre. Les archives paroissiales et municipales témoignent de cette réalité. Elles nous rappellent que derrière chaque nom inscrit sur un monument ou une plaque commémorative se trouve une vie, une famille et une histoire.

Se souvenir de 1918, ce n'est donc pas seulement regarder le passé. C'est aussi entendre la question que posaient déjà les lanestériennes et les lanestériens de l'époque : que faisons-nous de la paix retrouvée ?

Plus d'un siècle après, cette interrogation conserve toute sa force. Le devoir de mémoire n'a de sens que s'il nous aide à faire vivre les valeurs de solidarité, de fraternité et de justice qui permettent à une société de se relever après les épreuves.

À Lanester, le souvenir de ceux qui sont partis à la guerre et de ceux qui ne sont jamais revenus appartient à notre histoire commune. Il nous appartient aujourd'hui de transmettre cette mémoire, mais aussi de poursuivre ce qui animait déjà leurs contemporains : faire vivre une République sociale, solidaire et tournée vers l'avenir.

Patrick Le Guennec

> LANESTER AMBITIONS COMMUNES

Le sport pour toutes et tous : faire de notre engagement municipal un droit réel

À Lanester, nous disposons de plusieurs atouts pour favoriser les pratiques sportives des habitants de notre territoire de leur petite enfance au grand âge.

En tant qu'élu, nous faisons un choix politique : le sport est un bien commun, pas un produit réservé à celles et ceux qui peuvent se le payer. Équipements variés, soutien constant à la vie associative, Office municipal des sports (OMS) : ces atouts sont le fruit d'un service public local fort, que nous défendons face à la marchandisation du sport.

Les inégalités commencent tôt. Selon Santé publique France (2024), seuls 33 % des filles de 6 à 17 ans atteignent les recommandations d'activité physique quotidienne, contre 51 % des garçons. Avec l'explosion des écrans, le décrochage s'accentue à l'adolescence. Ce ne sont pas des envies qui manquent, mais des obstacles sociaux, financiers et des stéréotypes que la puissance publique doit lever.

C'est pourquoi nous agissons dès le plus jeune âge : accès à la pratique dès 3 ans, découverte de plusieurs activités avec le Centre municipal d'initiations sportives, tarif annuel solidaire. Aucun enfant ne doit renoncer au sport faute de moyens. Nous voulons aussi que les filles aient toute leur place dans nos équipements, nos clubs et leurs instances, que les disciplines ne soient pas assignées selon le genre, et que le sport reste un espace de confiance, sans sexisme ni violences. Nous voulons renforcer les passerelles entre l'école, le sport scolaire et les clubs, là où le décrochage se joue.

Nos clubs, portés par des bénévoles, sont des lieux d'éducation populaire, des écoles du vivre-ensemble et de l'émancipation, ouvertes à celles et ceux qui en sont trop souvent éloignés. Les dimanches Sport Santé de juin, le dispositif « bien vieillir » et la Fête du sport font découvrir la diversité des pratiques, sans condition. Pratiquer est un droit de l'enfant : à nous d'aller chercher celles et ceux qui ne peuvent l'exercer.

Faire du sport un droit, c'est aussi repenser l'espace public : marcher, courir, rouler à vélo en autonomie et en sécurité. Les mobilités actives sont une priorité du mandat, car pratiquer une activité sportive ne doit dépendre ni du quartier où l'on vit ni du revenu de ses parents. Élus de la majorité et représentants de la ville à l'OMS, nous réaffirmons notre engagement : le sport est un outil d'émancipation et de justice sociale. Ensemble, pour toutes et tous.

Annaïg Le Moël Raflik, Armel Gontier, Florence Lopez Le Goff

PERMANENCES DES ÉLU·ES MAJORITAIRES

> Le maire reçoit une demi-journée par semaine sur rendez-vous au 02 97 76 81 41.
> Permanence des adjoint·es au maire le samedi matin sur rendez-vous au 02 97 76 81 41.



PROCHAIN CONSEIL MUNICIPAL
Jeudi 17 décembre 2026
Hôtel de ville, 18h

ÉLUS MINORITAIRES

> LES PROGRESSISTES

Pour un logement maîtrisé et dynamique

L'annonce du projet de lotissement du Bol d'Air nous donne l'occasion de préciser notre position sur le logement dans notre commune.
Sur les 5 hectares du Bol d'Air, un promoteur propose 180 logements. Ce terrain est le dernier espace constructible important de la commune avant l'application, en 2030, de l'objectif de « zéro artificialisation nette », qui limitera fortement l'ouverture de nouveaux terrains à l'urbanisation.
Nous pensons qu'il faut construire sur ce site, mais 180 logements nous paraissent excessifs. Les réseaux routiers, d'eau potable et d'assainissement devront peut-être être adaptés à un tel projet, ce qui semble difficile sur ce secteur. Par ailleurs, si la demande de petits logements sociaux est forte, ce secteur excentré et peu desservi par les transports en commun ne semble pas répondre pleinement à ce besoin. Nous serons donc attentifs à la suite donnée à ce projet.
Au-delà du site du Bol d'Air, la mairie doit être proactive pour développer le logement et attirer des familles, afin de pérenniser nos écoles, nos services, nos commerces et les recettes de taxe foncière qui contribuent au dynamisme de la ville.
Plusieurs leviers existent sans réduire les espaces végétalisés : on peut remettre sur le marché des logements vacants grâce à une fiscalité incitative et à un accompagnement des propriétaires, créer de petits logements dans les grandes maisons des années 1960-1970, en veillant à la qualité des travaux et à leurs effets sur le voisinage, notamment en matière de stationnement. On peut aussi déconstruire les logements vétustes pour créer des logements modernes et fonctionnels, comme au Sémaphore place Jean Maurice ou face au lycée Jean Macé. La mairie doit également lancer sans tarder des projets sur les bâtiments municipaux désaffectés, à l'instar des anciennes écoles Barbusse et Renée Raymond.
Le bail réel solidaire (BRS), qui permet d'acheter le logement sans le foncier et de réduire le coût d'acquisition, mérite également d'être étudié pour les ménages aux ressources modestes.
Oui, il faut des logements pour permettre à nos enfants de rester vivre dans la commune. Des solutions existent : reste à les accompagner et les mettre en œuvre. La mairie doit être le facilitateur du logement de demain.

Gilles Hénaff, Gwénola Le Coz, Benoît Fuchs

> UNION POPULAIRE ET SOLIDAIRE

Face au vieux monde, nos résistances grandissent

Nous vivons, en cet automne 2026, un point de bascule. Dans le pays de Lorient, les fondeurs se battent pour défendre leur avenir professionnel après la liquidation de leur usine. Partout en France, des travailleurs paient le prix du démantèlement industriel et de la complicité d'un pouvoir qui abandonne notre industrie aux intérêts financiers.
Dans le même temps, un mouvement lycéen d'une ampleur inédite depuis Mai 68 a vu le jour. Après des années de mépris et de casse du service public, la jeunesse a décidé de prendre en main son avenir pour obtenir la reconnaissance de ses droits légitimes à une éducation digne. Au lycée Jean-Macé comme ailleurs, l'angoisse de l'avenir et le stress de Parcoursup pèsent sur toute une génération marquée par le Covid, les confinements et l'éco anxiété.
À Lanester toujours, au Bol d'air, un projet de 180 logements menace six hectares de terres naturelles. Bétonisation, engorgement automobile, ruissellement et réseaux d'assainissement sous tension concentrent les inquiétudes. Habitants et riverains se mobilisent pour défendre leur cadre de vie face à un projet d'une autre époque, à rebours des impératifs écologiques. Jusque dans les instances municipales, la fébrilité affleure traduisant le malaise face à une contestation qui monte…
Qu'ont en commun ces luttes ? Le même refus d'un système qui sacrifie l'intérêt collectif au profit du privé, la dignité aux rapports de domination et l'avenir aux intérêts immédiats. Travailleurs, jeunes, habitants : unissons nos forces pour reprendre la main sur nos vies, notre territoire et notre avenir. Le vieux monde s'accroche mais ses contradictions éclatent et face à lui, nos résistances grandissent. La jeunesse nous montre la voie en refusant la résignation pour rouvrir le champ des possibles. Suivons la ! Faisons converger nos luttes dans l'unité pour transformer nos colères en force collective, jusqu'à la victoire !

Maëla Coho, élue LFI pour l'Union populaire et solidaire

PERMANENCES DES ÉLU·ES MINORITAIRES
> « Les Progressistes » : 1er samedi du mois de 10 h à 11 h 30. Sur rendez-vous au 06 03 35 66 84
> « Lanester Union populaire et solidaire » : sur rendez-vous à unionlanester@gmail.com

Cette page est consacrée à l'expression libre des oppositions et n'engage donc que leurs auteurs.



Noël à Lanester

Lanester
Lannarstêr

Création : David Yven